新京日日新聞

朝刊　五月五日（土）

本紙一部五錢　一ヶ月一圓　廣告料 普通一行一圓三十錢 特別二圓五十錢

發行所 新京日日新聞社 新京永樂町西ノ一 電話三三二五・三三〇〇
發行人 十河榮忠
編輯人 松本勇
印刷人 谷啓二郎

黄氏の活動も空し
煮え切らぬ蔣（一）
南昌會議の經緯とその結果
紛糾の通車通郵問題

昨春五月末塘沽に於て日支當事者間に締結された北支停戰協定は北支那を戰火の擴大から救ひ北支をして今日の安定に落着かしめた、この間關東軍は誠意を以て該協定の實行に精進し全軍の長城線歸還は固より山海關、古北口の支那側引渡しをも快く履行した

然るに支那側は該細目協定に基き當然履行すべき義務的問題例へば列車の直通、北支に於ける滿支郵便物の取扱ひ等の諸懸案問題を少しも解決してゐない

日本側は支那側の斯る緩慢なる態度に對し支那の國内的事情もつと適切に言へば北支懸案解決の當事者たる華北政務整理委員會黄ヲ氏の立場を酌み寛容なる態度を以て之に臨んで來たのである、然し乍ら北支政權の支配者たる黄ヲ氏の立場にして見れば北支の眞の安平を確立せんことを欲してゐるであらうし、又それが爲には北支停戰協定並に細目交渉に依つて約束された履行すべき當然の義務を履行するにあることも承諾してゐることであらう

然らざれば該協定の効力を如實に發生せしむべく關東軍の重壓は再ひ北支那に加へられねばならないからである、さて北支那に於ける諸懸案の解決が遲々として進捗しない原因は主として北支政權と中央政權との内部的關係が北支問題處理に不適當であること換言すれば中央に於ける孫科、宋子文等の如き反黄ヲ派の策動が直ちに黄ヲ氏所謂北支政權の活動を停止せしめるといふ點に基因した、さればこの原因を除去しない限り假令黄ヲ氏が如何に日支の間に板挾みとなつて藻掻いても北支那諸懸案の解決は百年河清を俟つの域から一歩も進展し得ないのである

一方前述の如き重大事態を控へては重大責任を自から負ふて北支の政局に乘り出して來た黄ヲ氏としては一日も晏如たり得ない事は因よりであらうし、事態をこの儘に放棄して置く事は出來まい

茲に於てか黄ヲ氏は北支の事態を説明し中央を説き伏せて日支間の北支諸懸案を速かに解決し、北支那の眞乎の安定を招來すべく懸案解決に關する具體案を携へて今回の南昌行きを決行し、南昌三巨頭會議の緊急開催を見たのである、尤も黄氏自らは北平出發に當り「今回の南昌行きは今後の華北外交方針につき蔣介石並に中央の指示を乞ふためである」と語つてゐる

滿洲帝國の組織法について（四）

法制局參事官 飯澤重一

皇帝は實に國家統治權の源泉でありまして立法、司法、行政の三權を掌握し國家の組織法に基きまして直接に其の權能を有するものでありまして、皇帝は實に原始的直接機關であるのであります

これに依つて滿洲國の君主制が確立せられたのであります

八、皇帝は國家の最高中樞の機關でありまして、國家の統治權は其の源泉を皇帝より發し、皇帝は組織團體たる國家の保有する統治權を總攬するのであります

組織法第一條に「滿洲帝國は皇帝之を統治す」とあり又第三條に「皇帝は國の元首にして統治權を總攬し本法の條規に依り之を行ふ」とあるは即ち此の事を規定して居るのであります

皇帝は立法、司法、行政の三權を掌握して居るのでありますが之は之の三權行使につき總てを親裁せられて居ると云ふ譯ではありません、先づ立法權は組織法第五條に明かなる如く立法院の翼賛に依つて行ひ又司法權は其の第六條に明定する所に依り法院をして之を行はしむる事になつて居ります

只行政權は原則として皇帝の親裁せらるべき所でありますが、之も皇帝の親裁に依つて行はるるものは、只其の中重要なる國務に限られ他は通常國務院に委任して行はしむることになつて居ります

皇帝の親裁事項として組織法に明示されて居るものは凡そ次の如きものであります

イ、公共の安寧福利を維持增進し又は法律を執行する爲命令を發し又は發せしむる權

即ち法律的に申しますと警察命令行政命令或は執行命令を自ら發し又は行政廳をして之を發せしむる權能であります

ロ、公安を維持し又は非常の災害を防遏する爲法律に代る勅令を發するの權

即ち立法院の召集不能なる場合緊急勅令に依り非常立法を爲し得る權能であります

ハ、官制制定權、官吏任免權官吏の俸給制定權

ニ、宣戰講和の大權、條約締結の大權

ホ、陸海空軍統卒の大權

ヘ、榮典授與の大權

ト、恩赦權、大赦特赦減刑及復權を命ずる大權

然し此等親裁せらるる國務と雖も皇帝は決して之れを獨斷專行なさるものではありません、必ず臣僚の輔弼に依つて行はねばならぬのでありまして、此の點は以前此の地を統治して居た組織とは著しい對照をなすものであります

九、皇帝の國務上の大權を輔弼し其の責に任ずる國家機關を國務總理大臣と云ひます

國務總理大臣は國務と關連せざる軍統卒の大權及國務と關連せざる宮廷大權とを除く一切の國務に付き皇帝を輔弼し其の責に任ずる機關であります

黒龍江省の經濟事情（上）
一月から三月まで

（チチハル國通）本年一月より三月に至る黒龍江省經濟事情左の通りである

△昭和八、九兩年一月乃三月間重要物資相場比較表（單位江大洋建）

品目	一月 八年	一月 九年	二月 八年	二月 九年	三月 八年	三月 九年
大豆	一、〇二	四五	九〇	四七	八二	四五
豆粕	八五	三〇	七〇	二六	七五	三〇
高粱	一、一〇	四〇	一、〇五	三五	九〇	四〇
粟	一、一五	五五	一、一五	四八	一、一八	四五
小麥	一、七五	一、一七	一、六五	一、二二	一、二〇	一、三六
蕎麥	一、二〇	四三	一、二〇	三八	一、二五	四〇
燕麥	一、二〇	六〇	一、二〇	六五		
吉豆	一、九五	七八	一、九〇	八二	一、六五	八二
玉蜀黍	一、〇五	四〇	一、〇〇	三五	九〇	三五
白米	六、〇〇	三、〇〇	五、五〇	三、一〇	四、五〇	三、〇〇
麥粉	六、〇〇	三、六〇	五、五〇	三、六〇	四、三〇	三、五五
石炭	八五	五一	八〇	五二	七五	五二
薪	一三〇、〇〇	八四、〇〇	一〇〇、〇〇	八〇、〇〇	九〇、〇〇	七〇、〇〇
綿糸	一三、二〇	一〇、五〇	一三、〇〇	一〇、二〇	一二、〇〇	九、八〇
粗布	一三、九〇	一一、六〇	一三、五〇	一一、〇〇	一三、七五	一〇、八〇
砂糖	三五、三〇	三〇、五〇	三六、一〇	三〇、五〇	三五、一〇	二九、〇〇
鹽	一八	一六	一七	一六	一七	一五
金一圓に對する江大洋相場	一、四三	一、二七	一、四〇	一、二五	一、四三	一、二四

備考　貨幣單位、江大洋の錢（分）相場は當該月の平均値段なり、穀物、麥粉、及石炭は一布度（四貫三百五十匁）白米は支那枡一斗、薪は一『クーボン』綿糸は一梱、綿布は一疋、砂は一俵、鹽は支那一斤を以て夫々單位とする

二、昭和八、九兩年期間相場差異の原因

穀物は一般糧穀相場の下押に連れ漸次下落せる豆粕、高粱小麥及蕎麥等の主として地方的に費消せらるるものは舊年末の決濟關係と解氷耕作季に向ふ關係に於て需要の變化に隨ひ多少の高下變動を見せたるも概して大なる變動なし

薪及綿糸布、砂糖等の外來品は交通の改善に伴て漸次安値に落付きつゝある

中銀週報

自康德元年四月二十二日至同年四月二十八日　圓

紙幣發行額	一二六、三七七、九〇三、四四一
準備	六六、四六三、九八六、六三一
保證	五〇、九一三、九一六、八〇〇
鑄幣發行額	五、九八〇、六七一、一四四

創作　英雄といふもの（七）

永田美那子

次の日の朝、當の白壁の前には黒山の様な人だかりがしてゐた

革命半成未心
祝旗何日示胸襟
一意打倒張作霖
借問何人三民仇
一張月輝沈暗岑
夜禽叫夢繫愁心
鐘聲告曉響城苑
花散雨々作紅霖

群衆は張作霖を諷刺したこの二つの詩を手帳を出して筆記してゐるものもあつた

「何を書いてゐるかッ！馬鹿！行け行け早く行かないと南軍の便衣隊として捕縛するぞ！」

と大聲に怒鳴つたり睨んだりした揚句、急に小聲になると

「この詩を寫そうと思ふものは寫し賃一元宛出せ！」

と言つた

その聲を聞くと群衆はサッと散り始めた

「オーイ、林炎、葉俊賢！」

と向ひ側にボンヤリしてゐる二人の軍兵を呼ぶと彼らは吃驚して誰れに敬禮するつもりか酔拂つた猿のやうな手の揚げ方をすると鐵砲かついでこちらへやつて來た

「この落書を抹消しろ！」

ハッと返事する變りに、二人の軍兵は又かと言ふ風に改めて落書の前に立つて見直した

彼等は奉天軍に傭はれてから毎日字を消したり、貼付を引ぺがしたりするために鐵砲を持たされてゐるやうなものであつた

「オーイ兄弟！」

「何よ！」

「此間からの落書や貼付の字書らしいものは、どれもこれも皆んな俺いらの手にかゝるんぢやないか……」

「そうよ！」

「だからサ、一度位隊長様の命令のないさきにヒッペがした方が、氣轉がきくと言つて褒美にありつくかもしんねえから、ついでにこいつもヒッペがそうや……」

「ウンそれもエヽナ」

「やつつけろ！」

「合點だ！」

こうして奉天軍自らの手で何十枚とない辻々に貼つてある張作霖の布告文が片つぱしから剝ぎ取られ隊長の前へ持ち出された

その布告文の全文

們想我是甚麽人我就是打奉天城來了張作霖總現在赤化的走狗軍打南洋地漸々兒的北走湊到浙江省來了赤化的走狗們害人鬧事不遵王法……所以我特意上這王官事!!東西敢湊到北京胡鬧我要把赤化的走狗都罕事叫赤化的狗們知道大元帥的利害我是保護百姓的也是中國的天下就可以得平安了因爲我是百姓的大元帥!!

「汝等は余を誰れ人と思ふや、余は即ち奉天城より特に來りたる張作霖なり

「聽くところに依れば、現在共產主義の犬共が南支那から次第に北進し浙江省に群がり襲ひ來りたるぞ

共產主義の犬共は善人を殺し、社會を騷がし國法を守らざる者なり

かるが故に、余は特に此の王宮に來たるものなり

然るに憚りもなく北京に殺到して無茶騒ぎをすると、余は共產主義の犬共を全殺しにし奴等に大元帥の威光を示さん

余が人民を保護する以上支那の天では安泰なるを得べしそれ余が汝等人民の大元帥なればなり」

といふ文句なのであつた

（五）

蔣介石の南軍から追はれて退却を續けて來る味方の敗報がしきりに紫禁城の家の棟をさわがした

「大元帥様！大元帥様！」

と靜かに作霖の阿片の眠りを揺つたのは第七夫人の杏華だつた

それも今日に限つて半日以上も眠り續けてゐる爲に電報だけでも三十五六通となつて重要箱から頭を覗かせてゐるからだつた

暗號電報は一々作霖の眼を通さなければ副官が譯報部で譯する事が出來ないので、作霖の眠つてゐる廊下の前を副官や參謀が百度詣りをするやうに劍をがちやつかせて通つたりした

今日の側近に侍つたものは一番お氣に入りの杏華だつたので、作霖は安心して眠つてゐるのだつた

杏華は暗號電報を悉く小さなカメラに寫し取つて了ふとその小さな原板は杏華の下婢が來て洗濯籠に入れて持ち去つた

「大元帥様！お目覺めになつては……如何で御座いませう……大元帥様！」

再び靜かに耳許で囁く様に言つた杏華の言葉に漸くうすく瞳をあけた

魅惑的な彼女の豊滿な胸が作霖の肩から頸にまわされて抱くやうにして起した

「ア、……今俺は何か言はなかつたかい」

「いゝえ迚も心よくスヤ〳〵とお眠りでございました！」

「フーム、ア、嫌な寢ざめの惡るい夢を見た……杏華！麝香を焚いてくれ！」

杏華は、麝香の箱を持つとスッと立つて象牙細工の大香爐の前へ行つた

作霖は杏華の端麗な容姿をほれぼれと見ると黒地の朱子縮緬に金銀で刺繡したトンボが無數に飛んでゐるそダノ服を着てゐた

作霖の表情はサッと變つた

日本の聖女（上映）

生田葵　南部畫平

一〇一　牢獄内の對面（六）

夜は次第にふけていつた。

寢床を隣合した仲間でぼそ〳〵とさゝやき交して居た聲も鎭まり誰も彼も寢込んで了つたらしく寂として來た。

時々恐ろしい夢にうなされて奇妙な聲を立てる者があつたり、女だてら途方もない大きないびきをかく者があつたりした。お定は今日は朝からの激しい心も疲れ切つて居たからざて何としてもねむれなかつたねむらうとも思はなかつた。

先刻ねむる時にお高が五六間の寢床を越へた場所に寢床を作つたのを見て置いたので、かまはず自分の方から行かうと決心した、然うして隣のお給の寢息を伺ひながら半身起きかへつた。

その時であつた。

誰やらが其處に寢込んで居る者に[illegible]きもせずに近寄つて來る氣配を感じた。

「お高様ではないかしら」

彼女は闇の中に動いて來る氣配の方へ眼を向けて、心を緊張さして居ると

「お定どの」

あたりへ聽こえるのを恐れた低い聲が耳にせられた。

「お高様でご座りますか」

同じ低い聲で答へて、ぐつと立上り聲が聞かれたあたりへ近寄つて行つた。

直ぐ、隣のお給の枕元のあたりで、どんと他人の身體にぶつかつた。

「お高様ですか」

「お定どのか」

二人の聲は、同時に、發せられた。

するとお高の手はお定の手をさぐりあてゝしつかと握り、然うしてお高が隙に、お高には目當がかない方へとさぐり足でのろ〳〵と離れて行つた。

「此處で」

或る場所へ達するとお高はお定の肩を押へた。

お定は其處へと座ると、お高も何やら對向かつて座つたらしかつた。

「此處はお高さんが今日這入つて來た入口に近い所です。此邊には誰も寢て居ませんからゆつくりませう」

お高が耳に口を當てゝさゝやいて來た。

「お高様貴女様がお牢へ入らになつたと聞いて、あの方がんのお許へお[illegible]、それのお許の吉兵衛殿と寄り集まつて、直ぐ貴女様をおたすけ出す相談一決まつたのでご座いました」

然うまへおきしてお定は吉兵衛から聞かされた話りの儘、その時の三人共に救ひ出す方法の實現がまち〳〵になつた容子をかい摘んで話した。

「とゞのつまりお網様の實現が遅り、果にも角にも貴女様に不思議なお藥を手渡し、いけないともいゝとも貴女様のお考へにお任せすることになつて、私が持參する役を務めるやうになつたのでご座ります。七日間の間此の牢獄の容子を見て、貴女様が藥をお用ひにならないやうであつたなら、吉兵衛殿のいつもの手口の放火を仕掛け、その混雜に紛れて、貴女様をおすくひ出す手筈になつて居ります」

「いろ〳〵と皆の衆に苦勞を掛けて濟まないと思ひます。然うしてお前はあのお藥を持つて來てくれましたのか」

×　×

床板・ベニヤ板・柾甲板　吉川商會　新京老松町七　電二九一三番

營業品目　石油乳劑　デシンフエクトール　クレゾール石鹼液　クレオリン　硫化カリウム　一般化學工業藥品
藥種製造卸商　小林商店　大阪市北區松ヶ枝町一番地　電話北二〇一一八番　工場 大阪府中河内郡平野　電話平野五六一番

鞄入類　紙幣入　シース　手提袋　キセル　煙草入　蟇口　一式
目録進呈　袋物問屋　大阪市南久寶寺町一丁目西横入　矢澤商店

位牌　佛具　現金卸問屋　大阪市東區横堀町三丁目　今邑佛具店　電話船場一九九〇番　振替大阪三一一八六番

内地ニテ高評　明太子着色料　食料色素製菓用　飲料水用其他一式
大阪市西區京町堀上通二丁目　富部伊助商店　電話土佐堀三五一九番　工場 大阪市港區辨天町三丁目

氷　直營販賣所 祝町三丁目（鮮銀横）電話四八一六番　▼御用命次第御屆け致します▲
新京製氷　工場 住吉町九丁目　電話三八五三番

白米　清酒　醬油　木炭　新京大和通四七　今田商店　電話二九三三番

❖鐵鋼瓦斯管　❖鉛管水道用品　❖機械工具　❖電氣冷藏機
新京日本橋通八二　合名會社原田組出張所　電話三七五七〇　本店大連　御一報次第商報及型錄呈上

内外線電氣工事並ニ動力据付　各種電燈取付工事請負　新京中央通り十二番地
大昭公司電氣部　電話三三五〇番　關東軍電氣指定商會　滿洲國電氣指定商會　滿電會社指定商會

外科　耳鼻咽喉科　花柳病科
内科
小兒科　肛門病科（入院隨意）　皮膚病科
筈元醫院　新京八島通老松町（ダイヤ街）　院長 筈元行安

營業課目
一、電話交換機　JO室内電話機一手販賣
一、電話機
一、電信電話用器具、機械及材料品
一、私設電話、增設電話ニ對スル室内設備等
新京日本橋通七三　新京電話工業株式會社　電話四九八一・三七三二番

時計　蓄音器　修繕部新設　迅速で叮嚀　期日は正確　貴金屬品　指輪と帶メ
日本橋詰　電話三一六一番　新京百貨店時計部

硝子　鐵材　塗料　其他土木建築諸材料商　新京ダイヤ街老松町　T.A　天野商店　電話長二九六七　二九二五番

片貿易調整には 或程度の用意あり
日蘭會商の外務根本方針
互讓的なその内容

【東京國通】外務省通商局では日蘭會商の對策に就き三日午後二時、各關係者參集協議の結果訓令案大綱が内定したので五日省議に附し正式決定を爲す事となつた、尚同案を四日午後の日蘭會商對策官民懇談會へ提示し官民の連絡を圖る事となつてゐるが會商への外務當局の根本方針は左の如きものである

一、日蘭及蘭領東印度間多年の友好關係を基礎とし相互の利益增進を目差して會商の成立を圖る
一、蘭印側の條約違反の嫌ひある點は友好的に注意を喚起する
一、片貿易調査希望に對してはゴム、砂糖等蘭印特産物に或限度の輸入數量保證の用意あり
一、右蘭印特産物輸入保證の代償として我絹織物、人絹セメント雜貨等の輸出を昨年度の輸出年額を基準として蘭印側の輸入保證を要求する
一、會商の圓滿なる成立を期し帝國代表に右原則方針を基礎とし適宜折衝の自由裁量の權限を附與する

滿洲國の爲に 大に奉公する
國務總理令孫鄭氏歸滿談

の限りでない惡しからず

【大連國通】今を時めく滿洲國々務總理大臣鄭孝胥氏の令孫鄭貴鼓氏は美しい皇妹潤令夫人、愛孃同伴四日朝「うらる丸」で歸國の途着連したが、鄭氏はロンドン郊外に在る東洋大學支那教授ジョンストン氏宅に假寓して英語及び經濟學を專攻研究、今回歸朝したもので船中氏は天晴れ英國型紳士、流暢な英語を以て語る

自分は現滿洲國皇帝の師傅であつたサーレヂナルド、ジョンストン先生の宅に假寓しまして英語と經濟學を研究しました、今度歸朝の上は何をする心算かと云はれるのですか、未だ其處迄決定してゐません、歸朝後適當の仕事があれば滿洲國の爲、祖父や父と共に大いに奉公する覺悟です

司法行政視察の 八並司法次官語る

【大連國通】司法省政務次官八並武治氏は齋藤書記官同伴滿鮮の司法行政事務視察の途四日午前八時「うらる丸」で來連大和ホテルに投宿したが二日間旅大滯在の上六日午前十時「ハト」で新京に赴く筈氏は船中で左の如く語る

約四週間の豫定で新京、奉天、ハルビン、吉林其他滿洲主要都市に於ける一般的司法行政事務を視察したいと思つてゐる、なるたけ關係方面の人々に逢つて話を承つて行く心算だ、歸りは朝鮮を廻つて同樣視察する滿鐵附屬地の地方法院增設並に植民地裁判權の統一等の問題も話を承り度いと思つて居るが兩者をどうするかに就ては今役人である自分としては云へない、殊に地方法院問題は外務、拓務兩省の管掌事項で意見開陳

貴院滿蒙視察團 一行の旅程

【東京國通】貴族院議員の滿蒙視察團一行九名は四日參集協議の結果左の如く決定

團長　裏松左光子
視察期日　二十七日間
出發　十八日午後九時四十五分東京驛發
旅程　朝鮮經由、新京ハルビンその他を經て大連で解散

漸次平穩に赴く 興安省管内

興安省管内の三月中における匪賊出現總數四百七十八名にして一、二月中の二千百八十一名に對し千七百三名の激減を示したるは所謂治安維持工作實施及警察機構の整備並に客年來省境一帶に出沒せし大國天下紅、西來順等の匪首、匪團の逐次討滅により省内全般を通じて漸次平穩の景況に向ひつゝあり

支那奧地の對日感情好轉 岩井領事談

【上海四日發國通】一ヶ月餘に亘る長江上流視察を終へて三日歸任せる岩井領事は語る

奧地方面の對日感情が目立つて好轉して來たことが特に感ぜられた工業方面はもとより政界軍界とも著しき好調振りだ、唯一部の學生が譯けの解らぬことを言つて騷いでは抗日だのなんだの妄動して居る樣だつたが學校のない處はそれだけ極めて平穩で商取引も漸次出來始めて居た、特に天長節當日漢口總領事のレセプションに張學良氏夫妻が出席して居たことは一層空氣の緩和を物語つて居る樣に感ぜられた

陸大見學團 十一日新京着

【大連國通】陸軍大學滿洲戰蹟見學團校長廣瀨猛中將、教官眞井大佐、坪島、宮崎兩少佐以下學生五十餘名は四日午前八時入港の「うらる丸」で着連直ちに金州、南山地方に於ける日露戰蹟の見學に出發したが一行は本夕歸連、關東倉庫に一泊の上五、六日旅順戰蹟を見學の上七日朝大連發新京には十一日夕刻着、皇帝に拜謁の豫定である

ラ商相の覺書受理
回訓到着後 再會見か
注目された三日の兩者會合

【ロンドン三日發國通】松平駐英大使は豫定の如く三日午後四時半松山商務參事官を帶同ひ商務省にランシマン商相を訪ひ商務省顧問ウイルソン氏を交へ日英通商交渉に關し半時間餘に亘り會談を遂げるところあつた、右會見に於て松平大使は何等新提案をなすが如きことなく單にランシマン商相よりの覺書を受理すると共に之を本國政府に傳達する旨を約したものと確聞する、右會見後日本大使館よりの發表によれば松平大使は商務省より歸還後直ちに右會合の顚末を本省に報告した、尚今後の折衝について日本大使館では本國政府よりの回訓到着次第によつては二、三日中に松平大使より重ねてランシマン商相に會見を申込むことは不可能ではあるまいと

會見に於ける ラ商相の說明要旨

【ロンドン三日發國通】松平ランシマン會見の結果に關し英國官邊は最大限度の沈默を守つて居るが、ロイテル記者が確聞し得た處によれば、ランシマン商相は松平大使に對し特に左の點を說明するところあつたと

一、英國政府は日英會商に出來得る限り好ましき雰圍氣を與へんが爲殖民地並に本國市場に於て保護手段を執る事を差控へて來たが若し今後英國が保護的手段を執るとしてもそれは全く一般的通商協定の成立は勿論綿業會商再開の見込勘い事に起因するものである
一、日本の輸出商人は協定を遲延せしめれば遲延せしめる程其間に有利な地位を占めるものと考へられる從つて若しも今後日英會商が再開されるとしても其場合英國側の利益を阻害しない目的を以て英國をして無限に自衛行爲に出る事を遲らせる事なき樣此の點に關し豫め一定の期限が指定せられなければならぬ

讀者の聲
徹底的に 蠅を葬れ
山田三吉

日一日と暖かくなるにつれ新京名物の蠅がまたまた出て來た樣だ今年こそは當局も對策を徹底し、何んとかこの蠅の猛威を防いで貰ひたいものだ夏の午下りよく下水や塵芥箱にそれこそ一面にたかつてゐたりするのはあまり見よいものでないばかりでなく傳染病の媒介、衞生的にも非常に危險であるいふまでもなく吾々新京居住者も出來得る限り蠅のせん滅には盡す老へであるがどうも當局の努力が足らぬ樣に思はれる下水がつかへてゐたり、塵芥箱にごみがあふれてゐたり、或は魚のハラワタが道路にころがつてゐるのは常に吾々が見受けることで新京にあつては何等異とするに足らないのだから全く情けなくなる、兎に角所謂「今年こそは」「今年こそは」にならぬ樣當局の徹底的な處置を願んで置く

濟南事變慰靈塔 建設計畫 濟南會が乘出す

【東京國通】濟南事變をしのぶ濟南會第六回記念會は三日新山少將、平田一等主計正、梅村酒井兩大佐等約十七名參集し濟南激戰の思ひ出話に花を咲かせ今は郷里山口縣荻に閑居する福田將軍のため懷しの寄書を送り更に現濟南西田總領事、伴野行政委員會長等が中心となり居留民保護のため戰場の花と散つた熊本縣人のため慰靈塔建設の準備を進めてゐる情報を得たので濟南會は此の擧に贊同し應分の寄附を募ることを申合せた

神崎副所長 本社へ挨拶電

今回新京地方事務所副所長を命ぜられた神崎登氏は四日本社宛左の如き挨拶電を寄せた
肖今回新京地事副所長を不命ぜられたるについては宜しく御鞭韃を乞ふ

大使館壁畫揮毫に 小林氏等來滿

【大連國通】東京美術學校教授小林萬吉、東京高等工藝學校教授氷地秀大、畫家水平稔の三氏は關東軍の委囑を受け新京大使館の壁畫裝飾その他に揮毫するため三日「うらる丸」で來連した
尚同船で軍人畫家として有名な今村嘉吉中佐は滿洲事變戰史編纂の資料を蒐集のため來連した

秩父宮殿下の 奉迎準備に着手す
皇帝陛下は驛頭に御出迎ふ

秩父宮殿下が滿洲國御大典慶祝特使として來る廿日頃御訪滿遊ばされる儀に就いては滿洲國政府に於ては未だ何等の公電に接してゐないが、在滿日本機關との連絡及び丁駐日公使よりの手配電によりその趣きを確知し諸般の準備に遺憾なきを期してゐる滿洲國皇帝陛下に於かせられては特使殿下御到着の際は新京驛ホーム迄親しく御出迎へ遊ばされ殿下御滯滿中滿洲國成立最初の國賓として最高の禮を以て遇せられ、建國に絶大な援助を與へられた盟邦日本に深謝の意を表せらるゝと共に將來の兩國の交りに就いて種々打解けた御物語りが交換さるゝやに洩れ承つてゐる

御來滿を待ちあぐむ 在滿の同胞

秩父の宮樣が慶祝特使として御訪滿遊ばさるゝ報一度滿洲に傳はるや在滿同胞は勿論、三千萬滿洲國民の喜び一方でなく日滿公共機關は擧つて御歡迎の方法について計畫をめぐらしてゐるが、殊に滿鐵沿線は過ぐる五年前宮樣が陸大生であらせられた頃學生の御資格を以て御學友五十餘名と共に御來滿遊ばされた事あり各都市には記念の松や當時宮樣に對し奉り滿洲事情の御講話を申上げた人々も殘存して居り、その後の變遷と共に極めて感激深いものがある

國都新京では正金の栗原氏、室町小學校の上原校長、新京神社の井上神官、大和ホテルの千葉支配人等が咫尺に接し奉つた現存者であるが、その一人井上神官は謹んで當時の思ひ出を語る

秩父宮殿下には昭和五年五月十八日現新京當時の長春に御到着直ちに長春神社に御參拜遊ばされました、その日は空の美しく晴れた日で境内の樹木は新綠に繁りその下に七十歳以上の高齡者が御奉迎申上げてゐました、御豫定より八分程早く御成り遊ばされたので一同恐懼御仕へ申上げました事を記憶して居ります、御手植の松を境内に賜りたいと存じ、其旨御附武官の方に申上げた所學生の御資格故何處でも御手植は遊ばされぬとの事で私共ではせめて御記念の爲と二尺程のひな松を植えましたところ見事な松となりました、あれを御覽下さい

と神官の指差す所を眺むれば一丈餘の見事な翠綠の松が移り行く五年の歴史を物語り殿下の御盛德をしのぶが如く赤い夕陽に映へてゐた

最高統制機關を確立 權威ある統制
關東軍少壯將校の力強い提唱

「形式的三位一體制を清算して名實兼備の眞に權威あり内容ある最高統制機關を確立せよ」と最近滿洲國の治安恢復し愈々産業開發、文化向上の實質的工作に入らんとするに當つて駐滿日本最高統制機關確立の聲漸く高く過般岡村參謀副長によつて内地當路に齎らされたと傳へられる、前記三位一體制清算論は關東軍少壯將校間に絶對支持されて居るものとされて居るだけに關係各方面に異常なる反響を喚起し、滿鐵改組その他滿洲の産業開發に關する諸問題の成行と共に關心が持たれて居る今その新統制機關確立論の根據となつて居る主要點につき聞くに最近日本國内一般の空氣は滿洲事變乃至五、一五事件等に對する記憶漸く薄らぎ再び漫然政黨政治の復活を見んとし滿洲に在つて又もや舊多頭政治時代の弊害を反覆して顧みざらんとする如き議論が平然と横行するに至つて居るが、斯くてはたゞに過去の犧牲が一切空となるのみならず、將來の施設は全く闇夜を行くに等しく國運の發展上由々しき大事であるから此際何を措いても最高統制機關を確立し確乎不動の方針の下に權威ある統制を行はしむべしと言ふにあり、更に一歩突込んで

一、行き詰まれる日本今日の自由主義經濟組織を打開し之を合理的適正な組織に改變するには經濟統制機關の確立を絶對必要とする、之れ動かすべからざる世界的輿論である
二、今日迄軍の絶大なる努力によつて建設された在滿重要産業は悉く半官半民か然らずんば國營である、この種形態を是認した譯は理想的在滿最高統制機關の確立を前提條件としたもの である、今日若し本統制機關確立に失敗せば滿洲の經濟は再び政黨政治の弊害を繰反す外なかるべく軍の傳統的主張に完全に背馳する
三、滿洲に於て今日迄建設せられたる重要産業は悉く獨占的地位を與へて居る鐵道、電信、電話、電氣、鐵、石炭皆然り、この獨占威力を認容したるは理想的駐滿日本最高統制機關の確立を確信したるためではないか今日若しも本機關の確立に失敗せば滿洲の經濟は資本主義の横暴に苦しむこと世界にその類例を見ぬ悲慘なる狀態を展開するであらう、これ赤軍の傳統的主張に完全に背馳する
四、理想的なる日滿經濟ブロツク結成のためにも又一般日本人の對滿進出力を力強く保護助長するためにも亦對外經濟戰能力增大のためにも有力なる駐滿日本最高統制機關の確立は急務である
五、この種機關の設立は現在日本の財閥或は支配階級は必ずしも希望しないであらう、從つて滿洲事變熱の冷却に從ひこの種機關の成立は愈よ困難となり或は不可能となるであらう、從つて此の種工作は今日の場合焦眉の問題である
六、而してこの種大事業には滿洲事變を自ら料理したる軍の手により之を斷行するに非ざれば今後何人と雖も斷行する能はずと確信する從つて本問題に關する限り軍は國民に對する義務と心得自ら指導的地位に立ちこの種機關の確立に猛進すべきである、單に軍人なるの故を以て躊躇すべきものに非ず

之を要するに軍の保持する傳統的指導精神は駐滿日本最高統制機關を確立することによりてはじめて實現せらるものである、と力強く說いて居る

社告

四平街支局長清水久雄氏辭任致され候につき左の通り新に依囑致し候

四平街櫻新街
支局長　添田澤三
電話一六八番六九番

昭和九年五月一日
新京日日新聞社

天覽武道大會
府縣選士第一豫選

【東京國通】天覽武道大會の眞先きを承る府縣選士試合豫選第一回戰は午前八時打ちならす大太鼓の響きと共に愈々開始され試合は、各部毎に總當り法をもつて夫々優勝者を定め各部優勝者は第二豫選出場の榮譽を擔ふのである、第一豫選戰跡及び各部優勝者左の如し

□第一試合場・□府縣選士劍道第一部
優勝者、夏迫丸喜(鹿兒島)四點
桑原良一(福井)三點　高橋米一郎(埼玉)一點　細谷義男(群馬)一點、高木忠次郎(鳥取)一點
夏迫、桑原兩選士の試合は絶好の取組みで叫つたが、夏迫終始壓して美事勝つ

□第二部
優勝者石田克己(佐賀)三點
並岡武男(岩手)〇點、濱田芳壽(新潟)三點、菊池健治(宮城)二點、荒木英次郎(千葉)二點
石田、濱田兩選士は同點となり、決戰の結果石田先づ面を取れば、濱田小手を切り、一本勝負となり石田小手に濱田惜敗す

□第三部
優勝者、野間恒(東京)四點
堀川巖(福岡)三點、中條薫(三重)〇點、石原昌直(沖繩)二點、相原勝雄(廣島)一點
野間選士は優勝候補で殆んど全勝したで、最後に三勝の堀川選士と對戰するや、先づ野間面をとり、堀川又面を返して同點大激戰となつたが、野間の面きまつて優勝、野間は試合中一本とられたのみである

□第四部
優勝者、菅原惠三郎(關東州)二點
小泉春雄(岡山)二點、高井繁德(樺太)二點、木村信明(島根)〇點
菅原、小泉、高井三選士同點となり決勝に入り、菅原小泉は勝負決せず所定時間經過のため一本勝負となり菅原面をとつて勝ち、次いで菅原對高井は菅原胴、面と續いて切つて落して勝ち四點を得て優勝、小泉、高井は小泉面を續けて取り三點で第二位となる

□第五部
優勝者、小川弘(秋田)二點
上浦政雄(福島)二點、增田道義(朝鮮)一點、今井新造(山梨)一點
上浦、小川同點となり決勝戰一本勝負となり小川面をとつて優勝

□第六部
優勝者、小笠原二郎(青森)三點
一川格治(熊本)〇點、入江正文(奈良)一點、市川實(靜岡)二點

□第七部
優勝者松本敏夫(兵庫)三點
菅喜多幸一(北海道)二點、島村清馬(宮崎)〇點、杉江憲(岐阜)一點

□第八部
優勝者、藤本薫(香川)三點
古賀了介(長崎)二點、町田宏(長野)〇點、大友治(臺灣)一點
藤本は兩刀を巧みにし、小手をとるに優れ、三選を輕くあしらつて優勝す尚ほ第七部優勝の松本敏夫氏は前關西學院の主將で曾つて明治神宮學生大會で二回優勝の猛者である

□第九部
優勝者、瀨下喜一(神奈川)三點
鈴木克巳(和歌山)〇點、佐藤毅(京都)二點、古村幸一郎(茨城)一點
瀨下と佐藤兩選士は一本一本のあと瀨下面できめる

□第十部
優勝者、荻直吉(大阪)三點
津乘萬一郎(愛媛)二點、竹村靜夫(高知)一點、長江徹雄(德島)〇點
(以下朝刊)

偶語

特別市政公署が土木事業の五ケ年計畫を、タッタ一ケ年で完成しやうといふのは痛快である▼大言壯語でもなく、出來て出來ない相談でもない、手腕家の總務處長橋口さんの胸算段にあることだみごと出來たらお手拍子喝采といふところ▼その橋口氏、先日あたら愛孃をなくして一時沈んでゐたが、今ではすつかり元氣回復、相變らず氣持よい應待振りを見せてゐる▼地方事務所の鯉沼地方係長、前任の山内君と同樣早大出だが、滿鐵に入社いらい撫順に八年間、地方事務所では前任地の四平街に僅か二年ゐたばかり、知合もなくオレは引きない、ほんにおれは孤獨だよといふ▼それでは學校閥の方はと聞くと「閥なんぞオレや大嫌ひだ、そりや相手がお早うといへばお早うと返事ぐらいしやうが…」と、この人おとなしそうな顏に似合はぬしつかり屋だ▼どうかこの手でそんじよ、そこらにウロウロする利權屋どもを追つ拂つて呉れ給へ

滿洲國辭令

富錦縣參事官兼寶清縣參事官　宇慶勉
免兼官
磐石縣參事官　前島昇
轉任阿城縣參事官敍薦任八等
新京特別市公署屬官　高橋福次郎
任新京特別市公署事務官敍薦任七等
新京特別市公署總務廳勤務を命ず　許樹堅
任監察院事務官敍薦任七等
監察院審計部勤務を命ず　本田種彥
依願免官
臺安縣參事官　本田種彥
新京特別市公署事務官　磯部信一
依願免官
任宮内府事務官敍薦任七等
内務處勤務を命ず　本田種彥
菊地茂
櫻場春彥
稻江隆義
西田千代美

任税關事務官佐敍委任一等
大連税關勤務を命ず(各通)　瀨高靜樹　前田素壽男
任税關事務官佐敍委任二等　西山嘉一
大連税關勤務を命ず(各通)　西久保邦輔　井手口新一
任税關事務官佐(委任三等)
大連税關勤務を命ず(各通)　竹下吉藤　甲田一誠　田中通明　野瀨龍馬　毛利正　坂本直　石井春雄　岡本謹爾
任税關鑑査官佐(委任一等)
大連税關勤務を命ず(各通)　上野秀雄　若山節夫　内田治　山口六治
任税官鑑査官佐(委任二等)　小笹益造
任税關鑑査官佐(委任三等)
大連税關勤務を命ず　新鄉正治　高島
任税關事務官佐(委任一等)
哈爾賓税關勤務を命ず(各通)　外山忠二　日並四郎　海江四良信　横道成美　岡田薫
任税關鑑査官佐(委任一等)
哈爾賓税關勤務を命ず(各通)　有光道雄
任税關監視鑑佐(委任一等)
哈爾賓税關勤務を命ず　村谷願一　雁畑卯助　武子滿　紺屋銀作　手島茂　小柳次八　村上計一
任税關鑑査官佐(委任一等)
安東税關勤務を命ず(各通)　大槻一蒼
任税關鑑査官佐敍委任二等
安東税關勤務を命ず　賀部主計
任税關監視官佐敍委任一等
安東税關勤務を命ず(各通)　原田精一　秋郁郎　木村毅夫　山田憲吉　河野一之
任税關監視官佐敍委任二等
安東税關勤務を命ず(各通)　坂本重義　土居清美
任税關事務官佐敍委任一等
營口税關勤務を命ず(各通)　平田三郎
任税關事務官佐敍委任二等
營口税關勤務を命ず(各通)　海津彥二　近藤國治
任税關鑑査官佐敍委任一等
營口税關勤務を命ず(各通)　前川征治　平井實
任税關監視官佐敍委任二等
營口税關勤務を命ず(各通)　片岡三郎
任税關事務官佐敍委任一等
龍井村税關勤務を命ず　織田信次郎
任税關鑑査官佐敍委任一等
龍井村税關勤務を命ず　丸山澤三郎　小野哲夫
任税關監視官佐敍委任二等
龍井村税關勤務を命ず(各通)　緒方重俊　諸麥敬二
任税關事務官佐敍委任一等
圖們税關勤務を命ず(各通)　齊藤光義
任税關鑑査官佐敍委任二等
圖們税關勤務を命ず

滿鐵辭令

新京公學校助教諭を命ず　常鳳桐
新京實業補習學校教諭
新京商業學校講師兼務を命ず　小林壽
奉天地方事務所地方係長
新京地方事務所副所長兼總務部勤務を命ず　神崎豐
新京地方事務所外勤助手甲
傭　前内二師雄
雇員を命じ新京青年訓練所指導員を命ず

◉商業登記

記

●合資會社福盛號解散
一、昭和九年四月二十日總社員ノ同意ニ因リ解散ス
一、前同日左記ノ者淸算人ニ就任ス
西端久米吉　新京三笠町四丁目十九番地
右昭和九年四月二十三日登記

●商號新設
一、商號　扇芳亭
一、營業ノ種類　料理業
一、營業所　新京永樂町一丁目二番地
一、商號使用者ノ氏名住所　松村セツ　新京永樂町一丁目二番地

●東洋拓殖株式會社變更
一、第二十五回社債總額ノ内一部償還ニヨリ昭和九年四月十三日其社債總額ヲ左ノ如ク變更ス
第二十五回社債總額
金一千四百七十五萬四千五百弗
(邦貨換算金二千九百五十九萬七千五百二十七圓)
右昭和九年四月二十四日登記

●合資會社福興公司變更
一、社員山成和四夫ハ昭和八年十二月一日其住所ヲ左ノ所ニ移轉ス
新京永樂町一丁目五番地

●株式會社設立
一、商號　營口窯業株式會社
一、本店　新京日出町二丁目二十四番地
一、目的　一、各種煉瓦其他ノ窯業製品ノ製造販賣並ニ之ニ關聯スル業務二、前號ノ事業ニ對スル投資
一、設立年月日　昭和九年四月十三日
一、資本ノ總額　金十五萬圓
一、一株ノ金額　金五十圓
一、各株ニ付拂込ミタル株金額　金五十圓
一、公告ヲ爲スル方法　本店店頭ニ揭示
一、取締役ノ氏名住所
谷口德政　大阪府堺市中大濱北町十五番地ノ四十三
山田馨　東京市杉並區高圓寺町四丁目五百四十一番地
高野新治郎　大阪府泉北郡濱寺町大字下千百九十二番地
松浦與三郎　大連管内西山會春柳屯一番地
村上愛次郎　同上
一、會社ヲ代表スヘキ取締役　谷口德政
一、監査役ノ氏名住所
白崎廣文　大阪府堺市大濱北町十五番地ノ二
淺田平藏　兵庫縣飾磨郡飾磨町須加二百十一番地
永井明治　大連管内西山會春柳屯一番地
右昭和九年四月二十六日登記

●合資會社設立
一、商號　滿洲花崗石材合資會社
一、本店　新京吉野町二丁目十六番地
一、目的　一、花崗石材採掘及加工販賣二、土木建築工事請負三、土木建築材料販賣四、勞力供給請負五、土地ノ開拓六、前各事業ニ伴フ附帶事業
一、設立年月日　昭和九年四月二十二日
一、代表社員ノ氏名　岩吉信浩
一、社員ノ氏名住所出資ノ種類價格及責任
新京吉野町二丁目十六番地　金二萬圓　無限　岩吉信浩
新京高砂町四丁目四番地　金二萬圓　有限　卜部三千三
新京日本橋通八十二番地　金一萬圓　無限　山下賢太郎
同上　金一萬圓　無限　大久保隆
新京東二條通二十六番地　金一萬圓　有限　平谷源吾
新京日本橋通五十八番地　金六千圓　有限　下村親枝
新京東三馬路十三號　金二千圓　有限　韓景先
新京大經路第三市場跡十番地　金七千圓　有限　吉川實
一、存立時期　設立の日より滿十箇年
右昭和九年四月二十八日登記
在新京日本帝國總領事館

◎金融組合登記

●四平街金融組合變更
一、昭和九年三月三十一日出資ノ總口數及拂込ミタル出資ノ總額ヲ左ノ通變更ス
出資ノ總口數　四百五口
拂込ミタル出資ノ總額　金一萬七千四百八十九圓
右昭和九年四月十二日登記

●新京金融組合
一、昭和九年三月三十一日出資ノ總口數及拂込ミタル出資ノ總額ヲ左ノ通變更ス
出資ノ總口數　二千八百九十四口
拂込ミタル出資ノ總額　六萬五千五百八圓
右昭和九年四月十四日登記

●公主嶺金融組合變更
一、昭和九年三月三十一日出資ノ總口數及拂込ミタル出資ノ總額ヲ左ノ通變更ス
出資ノ總口數　四百三十四口
拂込ミタル出資ノ總額　金一萬六千五百七十五圓
右昭和九年四月二十四日登記
一、昭和九年四月二十五日左記ノ者監事ニ重任ス
小松光治　公主嶺敷島町一丁目二十番地ノ一
淺野兼右衞門　公主嶺花園町一丁目十三番地
足立準　公主嶺櫻町一丁目十三番地
右昭和九年四月三十日登記
在新京日本帝國總領事館

廣告
元當所員　鳴澤順
永年勤務中の處今般圓滿退所左記の所にて同業開業仕候條何卒當所同樣御引立の程賜度右御依賴申上候
五月五日
新京富士町三丁目六番地
蝶屋洗布所　主

御挨拶
今般私儀永年蝶屋洗布所にて勤務中の處都合に依り同所を圓滿退所左記場所にて近々の中開業可致候間何卒舊に倍し御引立の程御願申上候
五月五日
新京吉野町五丁目十番地
洗布所　東京舍
主　鳴澤順

○外交員數名募集○

襖製作
高級表具全般
窓掛・ブラインド
椅子張材料
◀特許萬代襖製作
タ、テイモ破レヌ
增三洋行
新京永樂街ヤイダ町二丁目
電話二七四五番　取次

自動車運輸營業
多少に不拘速刻御下命に應じます
日滿合辯
東亞汽車公司
營業所新京日出町一ノ十六
金庫　新京東三馬路一
電話二三八七番

滿洲國地圖
滿洲國局地圖　一枚ニ付國幣
五十萬分ノ一圖　三色刷　二十錢
二十萬分ノ一圖　一色刷　十五錢
十萬分ノ一圖　同　十五錢
五萬分ノ一局地圖　同　十五錢
廿萬分ノ一局地圖　同　二十錢
滿洲國軍政部發行
滿洲國輿地圖
百萬分ノ一　軸製　金七圓五十錢
陸地測量部發行
軍政部發行地圖
元賣捌店
新京吉野町二丁目二十四番地
森野商店地圖部
電話二一五一番
振替大連三一六番

會葬御禮
四月三日
康生醫院
男　古市
妻　律子
新京

大屠畜場の計畫
愈よ近日決定せん
日滿共同、總經費卅萬圓で
本年內に新築完成

日滿共同の大屠畜場計畫は昨年來の懸案となつてゐるが、最近漸く進捗し、近日中に愈よ最後決定をなし本年度中に新築工事を完成せしめることになつた、即ち同屠畜場計畫は現在城內、附屬地の兩方に分れ城內の如きは殊に設備不完全のため衛生上誠に寒心に堪へぬものがあり、これらを打つて一丸に總經費三十萬圓を兩者半分づゝ負擔して一大屠畜場の新築をたし今後の經營に萬遺憾なきを期さうといふのであり、既に地方事務所側と市政公署側の話が纏まり目下兩者ともそれぞれ監督官廳へ手續中であるこれが實現の曉は日滿共同の統制下に從來の非衛生的な屠畜方法も一掃され市民は安んじてこれが供給を受けるわけである

新京高女で テルミー美容院 新美容講習

新京高等女學校卒業生によつて組織されている若葉會主催となり六日(日曜)午後一時より約三時間同校大裁縫室においてテルミー美容學院講師川崎芳子さんを講師として家庭新美容法講習會を開催することになつた、本講習は上品で簡素な化粧を目的とするもので正しい美容に關する教育をなすことは時宜に適したるものであると期待されているなほ會費は一切不要である

札幌市會議員 佐藤農學士 商業で講演

札幌市會議員農學士佐藤雄一氏は國民精神作興のため滿洲各地に講演行脚を續けつゝあるが五日午前十時より新京商業學校講堂において同校生徒に對して「非常時における國民の覺悟」と題して講演をする筈である

忠靈塔建設費 寄附者相繼ぐ きのふも二百卅圓

忠靈塔建設基金募集の締切りは、いよいよ切迫して來たが四日本社に受託した篤志家の醵金は祝町二丁目の浩花、花環の御華室主佃竹次郎氏の金一百圓、同店員村本忠右衛門濱崎義人の兩氏の五圓づつ▲同町の加藤葬儀店主加藤捨次郎氏の金一百圓、同店員吉井好藏久尻吉太郎、吉川榮一郎服部義晴、近藤富士一、戶田辰治、淸水伴一郎、前田浩吉の八氏が各二圓五十錢づゝ合計二百三十圓で、累計四千六百九十二圓九十一錢となつた

國都建設局の 自動車轢く

三日午後四時三十分ごろ市內朝日通五十五番地先で國都建設局自動車運轉手渡邊軍次(三〇)が軍用自動車を朝日通から大經路に向け疾走中前記場所に差懸つた際突然七馬路嘉悅常熊氏二男俊夫(一〇)が道路に飛出し同自動車にはねられ右足骨折治療四週間の傷害を負ふた、目下新京總領事館署で加害者を取調中である

奉天春競馬

奉天春競馬は右の日取で行はれる

第一日 十一日、第二日十二日、第三日十三日、第四日十五日、第五日十六日第六日十七日

新京神社 氏子役員會

新京神社氏子役員は來る七日午後二時から同神社事務所で左の件に就て打合せ會を開く

イ、昭和八年度收支に關する件

ロ、昭和九年度豫算に關する件

ハ、春季大祭に關する件

ニ、其他

東二條通の小火

四日午後三時二十分ごろ市內東二條通五十八番地飮食店江戸勝こと栗田ムマさん方から出火したが直に新京消防隊員がかけつけ消火に努めたゝめ同三時三十分同家屋根一部を燒失し鎭火した損害三十圓原因は竈の不完全と判明した

白系露人が 皇軍傷病兵 慰問金を贈る

日本軍傷病兵慰問金募集を目的で新京白系露人主催の『春の音樂舞踏會』は去る廿八日午後八時より寛城子北鐵俱樂部で開催せられ近來にない盛況を呈したが、三日主催側代表が新京憲兵隊本部に馬場隊長を訪問日本軍傷病兵への義捐金として純益金一千七十二圓七十五錢の傳達方を懇請したので馬場中佐も快よく受諾した

ショーウインド競技會
豫想投票も行ふ
會期は十四日から五日間

既報の如く滿洲電氣協會主催商工會議所輸入組合新京日報及び本社後援による毎年恒例の市ショーウインド裝飾競技會は愈よ來る十四日より十八日迄の五日間開催會期旬日に迫ると共に各店舗とも着々準備中にあり前年に倍し好結果を期待せられてゐる、なほ競技會開催中一般の入賞店舗豫想投票を行ふので早くも大人氣を呼び期待せられてゐる規定詳細は左記の如くである

一、期日 五月十四日より十八日迄 五日間

二、主催者 滿洲電氣協會

三、後援者 新京日報社、新京日日新聞社、新京輸入組合、新京商工會議所

四、審査員 電氣協會二名、滿電本社一名、當地五名、(但し人名は追て發表す)

五、審査 五月十七日迄に終了十八日午後一時發表 但し滿電支店ショーウインドに掲示す

六、展覽時間 毎日午前七時より午後十時迄とす(但し十七日に限り寫眞撮影其の他の爲特に午後十一時迄延長すること)

七、參加ウインドの表示 競技參加のショーウインドには競の印刷物を窓の右上隅に貼付し之を表示す

八、參加料金 參加商店一戶に付金二圓を申受け賞品代の一部に充つるものとす

九、商業學生の參加 新京商業學校の生徒をして實習の爲ショーウインド二箇以上を有する商店より任意に一箇の貸與を受け之を學生に提供し競技會に參加せしむ

一〇、發表 新京日日新聞及新京日報の兩紙を以て五月四日夕刊に發表し尚宣傳ビラを滿洲電氣協會名を以て新聞折込其の他の方法にて頒布す

一一、審査規程 審査規程は審査員決定の上成る可く早く參加店に發表すること但しショーウインドの陳列品及裝飾の其他意見等は途中に於て絕對に變更するを得ざるものにして之れに反したるものは審査より除外せらるゝにつき特に注意せられたし但し呉服店の陳列商品は會期中一回に限り商品の配置を變更せさる範圍に於て取換ふることを得、其の場合は主催者の許可を要するものとす

一二、審査等級 一等一店、二等二店、三等三店、四等五店 選外佳作若干

一三、賞狀及賞品 賞狀は電氣協會より發行す賞品は電氣協會より相當の金額を支出せられたるも其の大部分を顧客の豫想投票に廻し顧客を優遇し競技會をして意義あらしむることに商店側出席者より發議あり之に決したる爲參加店の商品は特に御祝儀的のものとなりたるは特に之を諒せられたし一等金二十圓、二等金十圓三等金五圓、四等金三圓、

一四、景品陳列所 滿電新京支店

一五、豫想投票の募集一般顧客より豫想投票を募集し一般の人氣を集注すること

一六、投票箱備付箇所 滿電新京支店及新京輸入組合の二箇所とす

一七、豫想投票の締切 五月十七日午後九時に締切ること但し締切責任者久末輸組理事とす

一八、投票用紙 新京新聞兩紙に十日より十七日迄毎日二枚宛を刷込み之を使用するものとす、但し其の他の用紙を用ひたるものは無效とす

一九、豫想投票整理委員 滿電支店側十名、輸組側五名とす(但し人名は追て決定す)

二〇、豫想投票整理立會者 警察官一名、兩新聞社員各一名宛

二一、豫想投票の整理五月十八日午前八時より投票の有效無效の整理を行ひ有效に番號を附し整理し審査決定の上採點し等級を決定す

二二、豫想投票の採點 一等當選三點、二等當選二點、三等當選一點、同點者は抽籤に依り等級を決定するものとす

二三、豫想投票の景品 一等一名金三十圓、二等三名金十五圓宛三等五名金十圓宛に相當する物品、但し一人一賞とす

二四、賞狀及狀品授與式 五月十八日午後一時より室町小學校にて擧行す其の他各商店寄贈の副賞を附するものとす

二五、講演及座談會 授與式終了後引續き之を行ふ

二六、豫想投票當選發表日 五月十八日兩新聞夕刊にて發表

二七、參加申込期日 五月七日迄とす、組合員は輸入組合にて取纏め其の他の分は會議所又は滿電にて取纏むること

二八、ショーウインド照明改造申込 參加者にして此の際ショーウインドウの改造を申込まれたる向に對しては特に實費にて充分便宜を計ること

二九、競技會開始前日十三日迄に裝飾を完成するものとす

審査規程

一、審査を受くべき「ショーウヰンドウ」には參加章を附し以て之を表示するものとす

二、各參加商店に於て二箇以上「ショーウヰンドウ」の審査を受くる場合は各別に審査し最高點のもの一箇に限り入賞を決す但し商業學校は一商店と看做す

(注意)一般豫想投票者に於ては商業學校の分に對しては一箇に限り投票すること

三、審査成績は各審査員が左記各項を考慮し百點以て滿點とする點數を以て評點し全審査員評點總計を以て之を定む但し同點數の場合は抽籤によりて決す

一、直感 二、陳列裝飾技術 三、宣傳廣告價値 四、照明

四、入賞は最高點のものより左記順序により決定す

一等賞 一、二等賞 二、三等賞 三、四等賞 五、佳作賞 若干

五、競技會開始前日(五月十三日)迄に「ウヰンドウ」裝飾を完成せざるものは審査より除外するものとす

婦人病棟は 九月十日竣工
昨日地鎭祭を行ふ

滿鐵新京醫院裏の空地に出來ることになつてゐる同院婦人病院はいよいよ撫順田中組の手で新築工事に着手することゝなり四日午後五時から塚本院長、各醫長、入江庶務長その他醫院關係者田中組の人々ら參列して盛大に地鎭祭を行つた、同病棟は總經費凡そ十萬圓で九十ベッド收容されることになつてゐるが直ちに工事に着手し九月十日竣工の豫定である

遊覽地をも兼ねた 水源地を發見
雙陽縣小河台河の工事に着手

國都建設局では新京市民の保健衛生上下水道設置の急務を感じこれが水源地を飮馬河、伊通河および伊通川の支流小河台河の何れになすべきかについて嚴密に比較調査中のところ給水能力、工事費運轉費設備の管理或は遊覽的價値などからみて小河台河が最も有力であるとされたので同河を堰止めて、その貯水を利用し左記水道計畫のもとに貯水工事の一部は既に數日前から楊谷組の手で着手されたが工事完成は明年十月ごろの豫定である

一、水源(淨月潭貯水池) 貯水池は南新京驛を東南に距る十八粁双陽街道に沿へる腰站附近に於て兩丘相迫つて山峽をなす地點に土堰堤を築造し流域內の降雨を貯溜するものにて流域其他は次の樣である

(一)流域面積七八〇平方粁 (一)貯水池面積四、六六平方粁(一)貯水量二七七七〇〇、〇〇〇立方米(一)土堰堤長五五米(一)土堰堤高一九米

二、送水管 貯水池から南嶺淨水場迄距離十二粁で自然流下にて送水するもので管は高級鐵管を用ひ直徑七〇〇粍である

三、淨水場南嶺兵舍附近丘地の東斜面を利用し沈澱池濾過場及淨水を設け此處にて原水を濾過殺菌したる後喞筒にて是を南新京驛前に新設する給水槽に揚水するものである濾過は機械濾過機に依るもので其能力は一日二萬立方米である

四、給水槽淨水場より給水槽迄は距離六粁で此間に布設する鐵管は直徑七〇〇粍である給水槽は容量千二百立方米高さは附近地面から三十米で構造は鐵筋コンクリート造である槽から四方に配水管を分岐し市內各所に給水するのである

五、工事期限 以上の諸工事は本春解氷と同時に着手し明年十月末頃迄に一切を完成し給水開始をする豫定である但し堰堤工事は明年雨期の水を貯溜する必要から其主体は明年六月末迄に完成せしむる意氣込である

七日起工式

國都建設局は別項水道計畫によつて明年十月までに新京に上水道を敷設することゝなりこれが貯水池を双陽縣腰站淨月潭に築造することゝなつてゐるので七日午後二時から同縣腰站で盛大な起工式を行ふことゝなつた

春季清潔法 檢査日割

例年の通り春季清潔法が施行される檢査日割は別項廣告欄中に公示されてゐる通り

一、五月十七日北一條通北六條通北十條通各警官派出所管內

一、同十八日、北七條通、東五條通(石碑嶺附屬地を含む)朝日通各警官派出所管內

一、同十九日富士町、大和通東二條通、各警官派出所管內

一、同二十一日西公園、日本橋通、各警官派出所管內

一、同二十二日西二條通和泉町白菊町各警官派出所管內

南支への旅 (十五)
新京高女修學旅行團
[illegible]上海―黃海

四月四日、なつかしい上海もいよいよ今朝限り「起床六時!」と命ぜられて何時もなら「早いワ、ねむいワ」つて文句を云ふのに、今日は流石に上海の名殘が惜まれて、五時頃から飛び起き先生の御許しを得てマーケットに買物に出る南國の町とは言へ上海の早朝の風は冷たく、人の行來もまばらで店々の戸は堅くとざされてゐた、しかし東洋一をほこる虹口マーケットばかりは打水の跡も淸々しく、戸を開け放しで客を呼んでゐる、船中の徒然を慰むべく果物をどつさり仕入れて歸る、朝飯もそこそこにすまし、はち切れさうな包を一まとめにして馬車に載せた、七時半私等は七台の自動車を連ね、辰巳屋の人達と別れて棧橋に向ふ、これで上海にもオサラバかと思ふと窓より見える一本一本の草にも愛惜の情が殘る、八時棧橋に着いた岸壁に悠然と私等を待つてゐる靑島丸を見て不安と歡喜との矛盾した感情に捉へられた、荷物を三等艙の中に[illegible]もう上海高女の方が多勢見送りに來ていらつしやつた、丁さんの挨拶の後皆船から下りて仲の良いお姉様方に飛びついて握手する、赤靑白のテープの輪がとぶ、五色のテープは鮮かに綾絹を織り出す、銅らが鳴り響く、掛橋が除かれる船はだんだんと岸を離れてゆく、水陸の境が廣くなる、さらばよ上海!テープは朝風にゆられゆられて亂舞する、岸壁に立つ人影も漸く少さくなる、切れたテープを高くふり上げて「サヨナラ」と絶叫する

▽………△

船は黃い揚子江の水を蹴つて速力をます、支那特有の帆掛船が無數に往還する、江はそ[illegible]せなくなつた、片帆のいつの間にかまばらになるのが淋しかつた、かもめが群をなして船を追ふ、ピーピーと鳴くその聲がいかにも愛らしく又唯一の慰みだつた、空は荒模樣風も強く皆不安がつて船室に引返す、昨夜の睡眠不足がたゝつたのか皆ぐつすりと寢こんでしまつた「皆さん夕飯ですよ」とのボーイさんの聲にびつくりして跳ね起きた、心配してゐた波も案外穩やかで船は少しも動搖しなかつた、これに元氣づいた私等は嬉々としてデッキでさわぎまわる先生に注意されながらこつそり一、二等のデッキにのぼる[illegible]間もなく公然と私等の占領を許された、茫漠とした海面をつき進む船も、水平線に沒せんとする赤い太陽の影うすれゆくにつれて宵暗に包まれて行くゝ薄暗い空には星一つまたゝいてゐない、Mさんの吹くハーモニカの淋しいメロディを籐椅子にもたれて、聞くともなく聞きとれてゐた私達もいつしか哀愁を覺えて、船室が戀しまれて來た、船室に歸る、果物お菓子等、マーケットの包がぷんと鼻をつく、ラカンサン、トランプ怪談等が始まり、思ひ出した樣に歡聲が上る、八時點呼、夕食後のさはぎに疲れてすぐ床につく(趙綽)

女學生の 讀物調査

新京高等女學校では本年度から廣島文理大學出身、心理學專攻の津村教諭が來任したのを機に、全校生徒について讀物の調査を行つたが、その結果は今頃の新京の女學生はどういふ書物或は雜誌を面白く讀むかなど多方面に亘つて行はれ、津村教諭の手で目下整理中で近くその結果が判明することになつてゐる

無屆の 惡紹介業者 捕る

四日午後三時二十分ごろ二十歲前後の內地人美女が涙を流しながら助けて下さいとあはたゞしく新京署保安係にかけこんで來たので、係官が調べると、福井市生れ奧田ヨシエ(二四)さんで同人は郷里福井で娼妓を働いてゐたが家庭の事情で他に鞍替をすることになり京都市千本通紹介業世良竹三(四三)に紹介を依頼したところ滿洲に行けば前借は早く拔け輕い身となるからとの話で同人につれられ本月一日來京し世良の知人である曙町某家に投宿してゐたが、世良は紹介をせず四日正午ごろ同女の所持してゐる戸籍謄本を無理から取らんとしたのでこれをこばんだところさん毆打し堪へられず新京署に救ひを求めたもので、同署では世良を呼出し取調べの結果無許可紹介人と判明拘留處分に付すことになつた

忠靈塔寄附者 ([illegible])
新京日日新聞社扱

▽百圓祝町二丁目佃次郎▽五圓祝町佃方村本忠右衛門▽五圓同方濱崎藤人▽百圓祝町二丁目加藤捨次郎▽二十圓同上加藤方吉井好藏外七名小計二百三十圓累計四千六百九十二圓九十一錢

梅ケ枝町の 火[illegible]事

四日午後七時二十五分梅ケ枝町三丁目二十八番地細谷方福井組二階天井から出火通行人が發見、急報により消防隊員急行鎭火につとめたので大事に至らず消しとめた、附近には花輪商會、鳳三堂、三井病院等あり一時は大騷ぎを演じた

こひのぼりこゝにも 日本男兒あり
けふ皇太子初のお節句で
新京でも數々の催

けふは端午の節句、今年は畏くも皇太子殿下御降誕初の御節句で一入賑かに行はれるであらうが、殊に當日は乳幼兒愛護週間の第三日、この運動もけふはクライマックスで幼兒の會は午前九時半から十時半まで室町小學校講堂で幼稚園兒ためにお噺をしたり、お唱歌を歌つたり、遊戯をしたり、してお節句をお祝ひ子供達にはそれぞれお土産を差上げることになつてゐる、つゞいて幼稚園その他同程度以下の市中一般の子供達が兩親や兄姉につれられて十時半に新京神社境內に集合、小旗を打ち振りつゝ西公園へ、そこで晴ればれとした靑空のもと生々とした靑草の上で、寶探しや運動會をして面白く遊び正午までごほうびも澤山貰つてこの日一日は子供本位に過すことになつてゐる

お節句に 兩小學校 遊戯や綱引

五月五日、今日の坊つちゃん方のお節句に新京室町、西廣場の兩小學校では次の樣な催しがある、兩校共午前中は一二、三年生徒の遊戯、綱引きバスケットボール、それが終つてお柏餅を戴き乍ら五月人形の飾つてある講堂でお話しの會、幼稚園兒もお兄さん方と同樣にお柏餅を戴いて講堂で可愛い唱歌、遊戯、終つて兒童全員で五月の空に颯爽と一日より五日閒新京の烈風とほこりによく耐へた鯉のぼりを降して催しを終る

京圖線大橋附近に 匪賊襲來す
敦化の應援で擊退

【奉天國通】當地に達した情報に依れば三日午後三時頃京圖線大橋附近に頭目不明の約三十名の匪賊襲來、同地警務員は直にこれと交戰したが苦戰に陷いつたとの報に接し敦化駐屯守備隊中山大尉以下〇〇名及び敦化警務團長以下直ちに現地に急行、賊に多大の打擊を與へこれを北方に驅逐した、右戰鬪に於ける彼我の損害その他詳細は尙不明である

室町、西廣場 兩校生 大連見學

室町、西廣場兩小學校は大連旅順方面へ修學旅行をすることに決定したが、室町校は六年生男女兒童百九十三名、山口訓導外四名の先生に引率されて七日午前十一時半出發十日午後四時四十分歸校、西廣場小學校は五年生男女兒童約二百四十名、大室訓導外四名に引率され八日十一時半出發十二日午後六時歸校の豫定である

天氣と氣溫

天氣	南西の風晴
氣溫	最高二十七度 最低十一度
日出	前四時二十六分
日入	後六時四十六分
月出	後〇時九分
月入	前八時十七分
滿潮	前 後
干潮	前 後

▲永樂町三丁目二五 滿洲國官吏武知俊幸氏長女伊都子さん、二十五日出生

▲富士町四丁目一六安生シヅさん、四日午前八時四十二分死去

▲入船町四丁目十一番地安村辰藏氏長女嘉江さん二十四日出生

▲三笠町三丁目二十五番地吉市實嘉氏二日午前零時三分死亡

廣告の御用は電三三〇〇番

土管 石灰 の御用命は!!
電話二六三三番へ
泉頭 亞細亞窯業株式會社
新京出張員事務所
新京祝町五丁目十四番地

ジッツ 盆栽
優雅ニシテ床置、應接室ウインド裝飾ニ理想的!!
❖御來觀ヲ歡迎❖
陳列卽賣元價分讓
場所 三笠町三丁目二〇
福昭洋行
電話四七三三番

特價サービス
六大リーグ戰は
居ながらにして聽くラヂオの魅力
ヒット 滿疊 ホームスティル
躍動する肺腑……握る汗!!
僅か八圓のラヂオより完全に聽取出來る
四球特價四十五圓
=野球シーズン=
急ぎラヂオを備へられよ!!
展開された
東京無線新京支店
祝町二丁目キネマ前
電話四九二〇番

滿員御禮
皆様の絶大なる御引立に依り一週年紀念を盛大に祝しました事を感謝致します
パレス以外に意に滿てるカフェー無しと言はるゝ程に!!
引續き三日間
五日 六日 七日
謝恩デー
私達のサービス、カクテルプレゼント
貴男の春、吾等の春…花の下で飮で唄つて踊つて騒ぐ朗かな歡樂境!!
女給 小夜子 露子 たえ子 高子 八重子 春美 惠美子 外一同

城內西五馬路六〇
新京パレス

世界的テナー
藤原義江獨唱會
五日午後二時よりヤマトホテル大食堂に於て
▲會費 二圓券 一圓券
▲會券發賣 滿鐵社會係、キャピタル

主催 藤原義江後援會
後援 新京日日新聞社 滿鐵社會係 キャピタル

病魔を拂ふ愛兒の健康祭

胃腸榮養 錠劑 わかもと

專賣特許

五月五日の端午節は、愛兒の災厄を拂ひ、その成長を祈る爲の儀式ですが、恰も時を同じうして「全國乳幼兒愛護週間」が催されるのは、誠に意義ある企てと云ふべく、乳幼兒死亡率遞減を目指して、創業以來努力を續けて來ました本會は、この擧に滿腔の贊意を表すると共に、進んで全國の御家庭がこの運動に協力され、古い儀式を新しい愛兒の健康祭として、現代に再生せしめん事を提唱するものであります。

乳兒の胃腸を強め 消化不良を防ぐ

活性へーフェ劑たる「錠劑わかもと」を、一日數錠宛赤ちゃんに與へますと、胃腸の弱い赤ちゃんもお腹を毀さず、現に綠便や粘液便を出してゐるものは、間もなく健康な軟便に復します。又人工榮養兒といつて、牛乳やミルク育ちの赤ちゃんは、特に消化不良を起し易く、年々三十萬からある乳兒死亡者の大半は、この人工榮養兒の消化不良が原因ですが、こんな赤ちゃんに「錠劑わかもと」を常用させますと、容易にお腹を毀さなくなります。

これらは凡て、全國の多數の小兒科の先生方や、赤ちゃんのある家庭で實證された事實なので、決して「錠劑わかもと」にはこれこれの成分があるから、斯うなるといふ理屈ではないのです。勿論「錠劑わかもと」には十數種の酵素が含まれてゐて、胃腸の組織を強め、その機能を活潑にするといふ事は、理論上からも認められてゐますし、多くのコロイド榮養素があつて、赤ちゃんの胃腸にも十分吸收され、體の養ひとなる許りでなく、特に多くのヴイタミンBがあるから、乳兒脚氣や消化不良を防ぐ効果があるといふ事も證明されてゐます。

併し「錠劑わかもと」の實際の効果は、それら個々の成分の効果といふよりも、むしろその綜合された効果であり、而もそれが人工によらず、天然に綜合された生物藥である所に、大きな強みがあるのであります。

腺病質を改造し 成長を助ける

腺病質といふのは、榮養の不平均から起る事が多いので、燐、鐵、カルシウムといつた樣な、無機榮養素が不足した場合、特に起り易いといはれます。では腺病質の子供には、無機物を含んだ食物を澤山與へさへすればいいかと云ひますと、それ程簡單ではありません。といふのは腺病質の子供に限つて胃腸が弱く、折角無機物を澤山與へても消化し得ないといふのが常です。と同時にこんな子供には、ヴイタミン缺乏症が多いので、たとへ無機質があつても、これを代謝するヴイタミンがない爲に、體成分とならぬといふ事も少くありません。

所が「錠劑わかもと」は、多くの無機榮養素を含む許りでなく、同時にヴイタミンにも富み、また胃腸はじめ全身の組織を強め、その機能を活潑にする酵素をも含んでゐます。で、當然腺病質を改造する効果のある事が頷けます。

併し實際に於て、右の樣な酵素や榮養素を、各々に與へたのではそれだけの効果はなく、又どんな割合で與へたらいいかといふ事を知るのも困難です。「錠劑わかもと」は微生物劑の特長として、小兒の成長發育になくてならぬ多くの成分が、相調和して含まれてゐるので、特にある成分が強過ぎるといふ憂れがなく、連用するだけ一層その効果を増すのです。

醫者の來る迄

一家に一冊常備して御重寶な家庭醫學の栞

五月一日より六月十日まで全國藥店にて「錠劑わかもと」大小に拘らずお買上の方に無代進呈申上げます

物事は最初の五分間が大切だと申しますが、病氣はなほさらのこと、發病の最初の手當の如何で、重くもなり、輕くもなる場合が屢々あります。そろ／＼梅雨から夏へかけて、用心すべき時節となりましたので、本會では特に斯界の權威、醫學博士、小田美穂先生にお願ひして別記のやうな內容の家庭醫學の栞を執筆して頂き、「錠劑わかもと」御買求めの皆さまに無代で進呈することに致しました。急に病氣になられた場合、醫者の來診を仰ぐまでの家庭の手當が詳說してございます。是非最寄りの藥店でお求めを願上げます

目次

まへがき
急に發熱した場合
解熱劑はむやみに用ふな
胃腸から來た發熱
灌腸の注意
呼吸器から來る發熱
氷の用ひ方
腹痛を起した場合
急性胃腸カタル
蟲樣突起炎
胃痙攣
急性腹膜炎
下痢を起した場合
母乳榮養兒の下痢
人工榮養兒の下痢
大きくなつた子供の下痢
咳嗽が出る場合
含嗽劑の作り方
吐血、咯血の場合
腦溢血、腦貧血の場合
卒倒、氣絶した場合
ひきつけた場合
外傷、火傷の場合
（目次の一部）

乳幼兒愛護と本會の事業

わが「榮養と育兒の會」は、國民病たる結核の撲滅と、世界文明國中第一位にある國辱的な乳幼兒死亡率遞減を目的として創業されたものでありまして、「錠劑わかもと」の製造發賣も、これがその目的達成のために極めて有力なる手段なるを信ずればこそであります。幸ひにして本劑の普及年と共に中外に洽く、虛弱乳幼兒の榮養と治療に貢獻しつゝあるは、ひそかに本會の欣幸とするところであります。

而して一方直接なる乳幼兒愛護の事業の一端としては、昭和五年以來、東京市及び大阪府を通じ、年々多額の經費を負擔して、東京に二個所、大阪に一個所の兒童健康相談所を開設して居ります。東京は淺草區千束町二丁目三〇四番地及び四谷區元町六六番地の東京乳幼兒保護協會附屬、兒童相談所、大阪は此花區西九條下通二丁目の長尾保健所がそれであります。

これを利用される乳幼兒は一年間に、東京では約六千五百人、大阪では約七千七百人に及び無料にて乳幼兒の健康相談、牛乳の配給、姙母の家庭訪問などを行つて居ります。

もとより本會の事業はこれ等を以て滿足するものでなく、懷抱する抱負に比すれば九牛の一毛に過ぎません。ひたすら大方の御支援によつて、一層乳幼兒愛護の事業に邁進することを期するものであります。

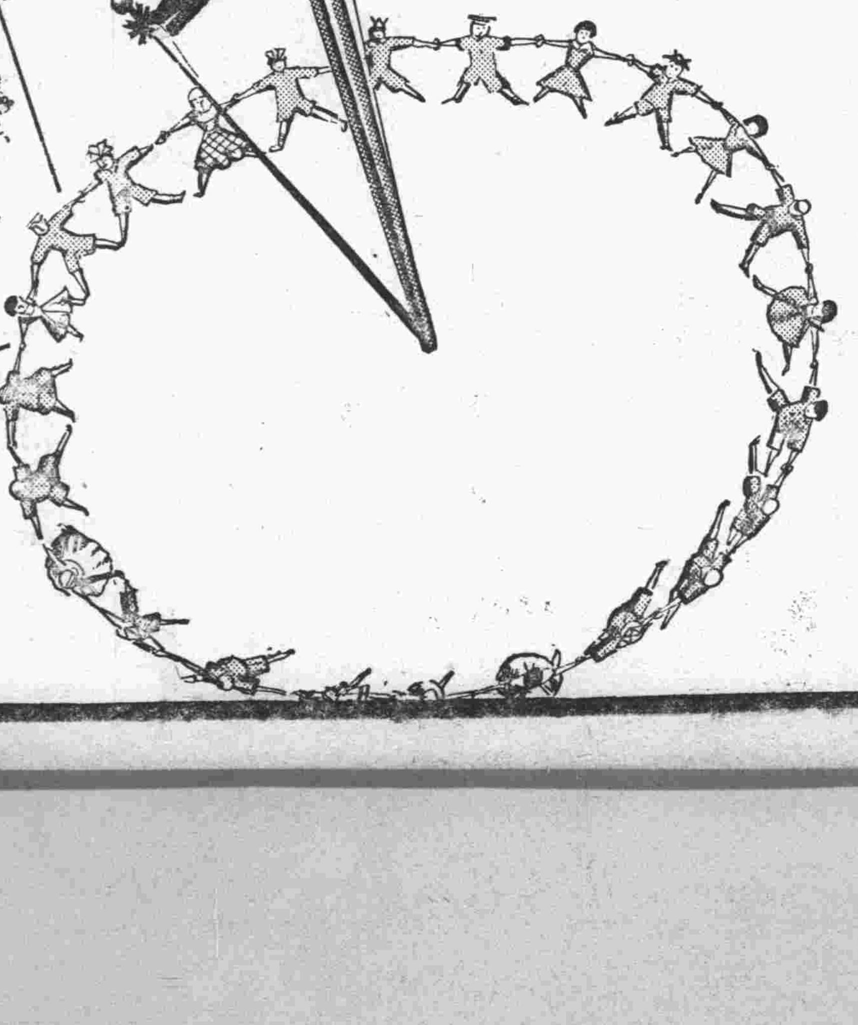

藥價低廉

三百錠入 一圓六十錢

三百錠は十才前後の兒童には約四十日量、五才前後には五十日量、三才前後は六十日分に當る。

發賣元・東京市芝公園
榮養と育兒の會
電話芝(代表)一一七五番　振替口座東京一七〇〇番

海外代理店
三井物產株式會社

新京日日新聞

夕刊 五月五日（土）

本紙 一部五錢 一ケ月一円
定價 前金 一ケ月一円十五錢
廣告料金 普通一行一円三十錢 特別同二円五十錢

發行所 新京日日新聞社 新京永樂町四ノ一 電話三三二五・三三〇〇

發行人 十河榮忠
編輯人 松本勇
印刷人 谷啓二郎

米國の覺書に對し適當時に所信披瀝

將來の誤解を一掃すべく外務當局意向決定

（東京國通）外務省では卅日米國が公表した覺書に對し協議の結果、今直ちに對米聲明を發する必要は無いが政府が米國の覺書を默過し、米國の見解全部を承服したと誤解される虞れがあるので將來の誤解を一掃するため適當の機會に聲明其他の方法により我所信を明確にし置く必要ありと云ふに意見の一致を見た

非友誼的なラ商相の覺書到着

不滿の外務省英の具体案慫慂

（東京國通）日英會商のランシマン氏の覺書は本日午後松平大使より外務省に到着、外務省では如何なる意志表示をなす可きかにつき重要協議をなした

右覺書は公表されぬが、非友誼的で日本政府が對英綿布輸出割當を自發的にせざる限り英國政府は植民地と協同して日本綿布の輸入制限令を實施するの外ないとの意味らしく外務當局は頗る不滿の意を表明してゐる

日本政府の回答は未定なるも英國政府の非友誼的態度を指摘し、友好的に解決のため、英國政府より速かに具体案を提出する樣慫慂するものと觀られる

英の覺書内容

直轄植民地に割當制實施か

【ロンドン四日發國通】ランシマン商相が三日松平大使との會見で手交した英國政府の覺書は英國政府が直轄植民地に於ける綿製品及人絹製品に對し割當制度を採用する意思あることを＝通告＝したものと確聞するが具體的割當數は未だ擧げてゐない、右覺書に就き特に注目に値するのは一方的通告の形式で必ずしも帝國政府の同意を期待してゐない點で帝國政府が直ちに具體的對案を出さない限り英國政府としては右割當制度を强行するのではないかと觀られる、而して英國政府が日本品に對する關税を引上げず割當制度を實施するに決したのは關税引上げは植民地住民の生活を脅す爲めといはれてゐる、然し乍ら割當率の基準が日本品にとり特に不當な場合には當然最惠國約款違反として帝國政府が＝抗議＝を提示し得るわけで、英國政府は佛國政府の割當基準が不當だとの見地から抗議を提出しデンマーク政府が英國政府の鷄卵輸入割當基準年度が不當だとて抗議してゐるのは注目されてゐる

廣東海關 滿洲國旗の輸入禁止

廣東海關は二日附政府の命令による趣をもつて滿洲國々旗の輸入を禁止する旨公布した

第二次世界大戰は極東にあり

英評論家ウエルス氏談

【ニューヨーク三日發國通】英國の世界的評論家エッチ、ジー、ウエルス氏は三日漂然ニューヨークに到着した、氏は出迎への記者を前に、氏一流の皮肉と、機智交りの世界觀を披瀝したが、未來戰爭の問題について左の如く語つた

予の著書で述べた通り、世界の經濟狀態は今後漸々回復し、一九四〇年に至つて頂點に達し其の結果世界は再び世界大戰即ち所謂戰爭を終熄せしむるための戰爭にまき込まれる事になるであらう、自分の考からすれば現在のところ歐洲には何處にも戰爭の危機をはらむ場所はない樣である、尤も東洋方面に就ては自分はこの點は保證し難く思ふ

農村養蜂講習所繁昌

【吉林國通】疲弊のどん底に呻吟する農村更生のため各種副業奬勵に努めてゐる吉林省實業廳では今回新に江南の農事試驗所に養蜂講習所を創設し蜜蜂養成を宣傳する事になつた右講習所は高等（修業年限二ケ年）初等（修業年限三ケ月）であるが、希望者殺到し副業農村のあがきを反映してゐる

日支諸懸案解決に地方的交渉？

黄郛氏の北平歸還を待つて 外交部某要人の談

【南京四日發國通】日支懸案解決に關し黄郛氏の北平歸還と共に先づ地方的の交渉を行ひ一方南京に於いて直接外交々渉が行はれるであらうとの風説が支那側に傳へられて居るが右に關し外交部某要人は支那側記者に左の如く語つた

日支間の懸案中叢密に地方的性質のものは地方的に解決されて惡いと言ふ理由はない若しも日本が支那の領土及び主權を尊重する原則を確認するなら直接交渉も懸案解決の一方法であらう然しこれは今後の爲に役立つのみで現在政府が懸案解決の新方法に到着したと言ふ譯ではない、黄郛氏の北平歸還期日も未だ知らない

飛行機の製作所を雲南省に設立

獨ユンケル社と契約

【東京國通】某所着電によれば雲南省政府はドイツ、ユンケル會社と飛行機製造所の建設に居いて蔣介石氏監督の下に最近契約成立し調印完了したが右契約の内容は大体左の如くである

一、雲南に飛行場並ひに飛行學校を建設しこれに要する飛行機々材は全部ドイツから供給をうける

一、一年間の製造能力は八十臺としドイツから技師十五名を招聘する

一、八十臺中の數機は近日中にドイツから輸送される筈であるがドイツでは一年間に六十機迄は破損を無料にて修理する

尚雲南省には從來英佛の鐵道建設事業その他の勢力が入つて居るが今回航空方面はドイツ勢力が入つて來た事は注目されて居る

專任文相後任は貴族院から補充か

十日頃首相園公との會見で

【東京國通】上京中の西園寺公は九日宮中に參内するから多分十日頃齋藤首相を訪問し樞密院議長の更迭並に專任文相補充問題、三大政策樹立問題、秩父宮殿下の御渡滿等の重要政策を聽取するが齋藤首相は園公滯京中に貴族院方面より專任文相を補充する模樣で兩巨頭會見の成行は極めて注目されて居る

日米無線電話テスト大成功

【東京國通】太平洋を隔てゝ日米無線電話のテストは以前から毎週二日午前中行ひ好成績を收めて居るが最近實用に使へる自信がついたので、その通話試驗を四日午前牧野政務次官が行なつた、あちらは最近歐洲から渡米した松前技師で米國電話では會社のサンフランシスコ局中繼で在ニューヨークの同技師と遞信省政務次官室の牧野次官とが直接通話をしたもので次官も役所から自宅へ電話をかへても、ちつとも變りないと通話の成功に大滿悅であつた

南部線陶頼照の匪賊又も蠢動

【ハルビン國通】一時鳴りを鎭めて居た南部線陶頼照附近の匪賊は最近活動を開始し去る三月二十八日亡じた自衞團員五十名及び附近に潛入してゐた紅槍會匪と合流し漸次西進し何事か劃策せんとしてゐるが、當局は嚴重警戒してゐる

澎湃として日本研究熱勃興す

蔣介石の日本禮讃を始め視察團日本に殺到

蔣介石唱導の新生活運動説明中に日本の冷水冷飯主義を禮讃しているをはじめとして最近支那各界に日本研究熱昂まれるは往年の歐米崇拜時代に對比せばことに興味ある現象である、かつて日清戰爭後及日露戰爭後支那人の日本留學行は第三回目である滿洲事變以來二年間は支那より視察團來朝するもの皆無であつたが昨秋まづ廣西省政府が教育廳職員、中學校長等教育家の一團を渡日せしめ各地を視察するもの漸次增加の傾向にあり最近の分のみにても左の如し

一、江蘇省教育廳派遣の師範學校中學校長一行三十九名（二月）
二、南京市政府派遣ノ中學校長十三名（四日）
三、在上海中華兒童教育視察團二十九名
四、北平大學一行 教授一名 學生十二名（四月）
五、北平法華大學一行教授三名學生二十八名（四月）
六、上海市教育局派遣の督學官小學校長一行十一名（四月）
七、長崎博覽會視察團（上海毎日新聞社主催）中の支那人四十六名（四月）

右の内北華大學の如きは米國系大學にて排日的色彩極めて濃厚なるものであつて、その他のものもいづれも一般に排日熱高く上海南京北京より渡來せる事實は注意に値す、尙前記江蘇省教育廳視察團は歸國後南京の中國日報に寄稿して「日本人は敬愛すべき世界最良の國民なり吾人は實際上かく感ぜざるを得ず」と結びたる視察記を發表し又同團長は南京中央日報（四月中旬）に發表せる視察記中に日本人の不言實行が今日の如き偉大なる成績をもたらしたるものにして支那教育界は奮起を要すと述べてゐる

東京問屋聯合會滿鮮視察

東京問屋聯合會では東京商工會議所初め關係官廳後援滿鮮商業視察團を組織し、さる二日東京發、新京へは十二日午前六時着更にハルビン方面も視察の豫定である

拉賓線經由の河豆に二重課税撤廢

税關長會議で決定近く實施

【奉天國通】松花江の河豆輸出に當つては彌來輸出税の他にこれと同率の轉口税なるものを徵收しこれに依つて受荷主の不利不便は非常なもので北滿經濟發展の＝見地＝よりしても右は二重課税撤廢の必要に迫られ昨年當局に於て北鐵南部線及び兆昂線經由大連に向け送られる物に對して撤廢を斷行したが今回拉賓線の開通により同線經由輸送される河豆は非常なる量に達しこれに對しても同樣撤廢の必要が一般に認められて來たが滿洲國財政部並ひに鐵路局に於いては右荷主側の利便を考慮し併せて北滿經濟發展に資する見地から之が撤廢に就き種々協議を進めて居たが兩者の意見も一致したので愈よ之を斷行する事となり濱江から三棵樹發拉賓線經由北鮮經由大連に向け輸送されるものに對しては發送地に於て輸出税に附加税を徵收するのみでこれを封印した儘仕向地に輸送し途中路局側に於て一切の責任を持つて保税輸送を爲すこととなつた、右に關する細目規定については四月三十日、五月一日の兩日に亘り新京に於いて開かれた全滿税關長會議に於いて大体具体案が成立したが右に關する財政部の＝訓令＝は近く關係各税關に通達される筈である、尚右撤廢實施の曉は滿關手續が簡易となり荷主の從來受けて居た不利不便が一掃されるばかりでなく拉賓線經由に依る輸送が一段と活況を呈すべく各方面より期待されて居る

川又吉野兩司法官着連

【大連國通】滿洲國司法部入を爲し夫々檢察官高等法院推事に任命される川又甚一郎、吉野淑計兩氏は四日朝「うらる丸」で赴任の途來連した

新京・奉天 中谷時計店

脫出飛行機の引渡し完了

既報、二十八日行はるべき筈であつた蘇聯脫出飛行機々体引渡しは蘇側において引受人派遣に手間どつたゝめ延期せられてゐたが今回引渡を完了し四日朝牡丹江驛發列車で綏芬河向發送した

地方長官會議の首相の訓辭

【東京國通】地方長官會議に於ける齋藤首相の訓辭は左の如くである

皇太子殿下の御降誕を拜し皇室の御繁榮國家の基礎鞏固を加へ國民と共に慶賀措く能はず、また畏くも恩赦の優詔と＝内帑＝を下賜され聖恩廣大感激に堪へず、滿洲國は同國官民の努力と帝國の援助によつて制度整ひ三月一日帝政實施され國礎盤石の重きを加へ慶祝に堪へない、過般の議會は提出議案四十八件の協贊を得、良好な成績として喜びに堪えず、これが適正な實施は諸君の力に俟つこと多く就中選擧法の改正はこの[illegible]省を促したく元來立憲政治を確立し眞に君國に忠ならんとせば選擧の淨化に思を致すべきを明らかにせば國家の基礎は愈よ固きを加へるであらう現内閣は成立以來殊更宣傳に力を用ひず國策遂行に努めて來たが從來なし得ざりしところを實行しつゝありと確信するものである内外國事多事の秋、外は東洋の平和を確保し、ひいては世界平和に貢獻せんとする國是から滿洲國を承認し聯盟を脫退し自主獨步の外交方針を樹立し内は人心の安定と生活不安の除去の爲めに時局匡救の＝施設＝を實施し所期の成績を擧げつゝありと信ずるものである近時官吏身分保證法の實施以來官紀の弛緩を來すやの批評を聞くは遺憾千萬である

藏相演説

【東京國通】高橋藏相は地方長官會議席上、對外貿易問題につき特に左の如く述べた

一昨年以來外國貿易は頗る活況を呈し、近年世界各國の貿易が不振を極める裡にあつて我國製品の輸出は比較的活潑に進展してゐるが、これはもとより内に於ては生產の合理化を圖り、外に於ては續々新販路を開拓したるがために外ならぬ、然るに各國に於ては最近我國の輸出品に對し防遏的手段に出ずるもの漸次多を加へんとする狀況である、斯の如き狀勢をもつて推移する時は我が輸出貿易に甚大なる打擊を與ふるに至る可き事は極めて明かで、過般帝國議會に協贊を經て公布せられた法律は右の如き事態に備ふるがため、制定せられた貿易調節及び通商擁護に關する法律であり、諸外國の措置如何によりこれに對應して適當の手段を取り得るの權限の政府に附與したるものである、本法の運用に就ては内外諸般の情勢に對し愼重なる考慮を拂ふの要がある

童子團御親閲式豫行

來る七日皇帝陛下御親閲の光榮に浴する滿洲國童子團は既報の如く六日午後〇時三十分から皇宮興運門前廣場に於て御親閲式豫行を行ふが式後午後三時から新京城内より西公園に至る間において日滿スカウト大行進を行ふことゝなつた（寫眞は皇帝陛下御親書の滿洲國童子團々旗）

菊地曹長榮轉

新京憲兵隊菊地曹長は一日付で特務曹長に進級し、東寧憲兵分遣隊長に榮轉し五日午前八時四十分新京發列車で赴任することになつた

佐藤情報課長十一日來京

佐藤情報第一課長滿洲視察のため十一日來京、十一、十二兩日領事會議に出席の豫定である

社告

四平街支局長清水久雄氏辭任され候につき左の通り新に囑致し候

四平街櫻新街 支局長 添田澤三 電話一六八番六九番

昭和九年五月一日 新京日日新聞社

その日〳〵

□ 廣東海關で滿洲國々旗の輸入を禁止、今ごろそんなことをしてどうするつもりかしら

□ 宮廷府近く爆藥破裂、ビックリして調べてみると爆竹用の爆藥破裂、だが心すべきの秋

□ 新京の小學校增築、奉天の增築とゝもに滿鐵重役會通過、歡ぶのは先生ばかりではない

□ 遊覽地をも兼ね備えた貯水池が出來る、新京人久しく待望のもの

□ 五月に入つて火事頻發、火が欲しくなくなつてこの有樣、火の用心と心の用心が第一

人事往來

▲張文氏（黑龍江省警備司令）五日午前七時哈爾賓から新京着
▲呂榮環氏（哈爾賓市長）同上
▲林少佐（鐵道線區司令部附）五日午前八時三十分新京發哈爾賓へ
▲小城少佐（關東軍特務部）五日午前九時新京發大連へ
▲石垣少佐（關東軍特務部）同上
▲寺田中佐（ハイラル特務機關長）五日午後三時半來京富士屋旅館滯在

團体

▲大連實業野球團 五日午前七時來京富士屋旅館投宿

日活悲劇 生命線を行く（百六十一）

園友雄吉 作（荒川芳三郎 畫）

坊やの喜ぶ人

その翌朝のこと、伸一は起きがけに、久彌からのハガキを受取つた。久彌は昨夜たう〳〵歸らなかつたので、心配をしてゐる處へ、そのハガキだつたので、急いで、讀んでみた。

「友人に誘はれて、急に旅行がしてみたくなり、一しよに關西へ旅立ちます。家へは電話をかけましたが、兄さんが居ないので、無論御承知を賴んで置きました。無論御承知だらうと思ひます。出先から、直ぐに旅へ出るなんて、僕の我まゝを許してください。久しい間の憧れの、奈良方面を歩いて、遲くも二三日したら歸ります。ちよつとハガキで、お暇乞ひを申上ます」

と、書いてあつた。

それは、出發間際に、東京驛から出したハガキのやうであつた。

伸一は、まつたく初耳だつた。誰も、電話がかゝつたよと知らせて呉れた者はなかつた。母や妹の、打解けない他人扱ひの氣持が、そんな事にまで、沁み込んでゐるやうで、彼は不愉快でならなかつた。

一方、茂彥の病氣は、案じたほどでなく、けふはもう拔つたやうな、愉快で、なか〳〵の元氣だつたので、伸一はスッカリ安心して、その夜、彼を伴つて例の「金水」へ、出かけたのである。

無論それは、勝代に會ふためであつた。

家を出る時には、誰にも何とも言はず、默つて出てしまつた。

「何處へ行かうと、僕の勝手だ。默つて出たからつて、心配してくれるやうな者は、ひとりだつてありやしないじやないか」

けふはもう、そんな捨鉢な氣持の彼であつた。何を苦しんで、遠慮なんかするもんか、大膽に、やるだけやるぞ。と、昨夜の決心か、擴うち鬪ました。

「金水」へ來て、早速、勝代を呼んで貰つた。

同家の姉達は、この頃既に兩人の仲を變な目で眺めてゐた。その先、今夜茂彥を連れて來たことが更に彼等の問題になつて居る。

「ひよつとしたら、あのお子さんは、兩人の――かも知れないわ」

「さうね。さういへば、勝代さんにも、能く似て居るじやないの」

なぞと、隨分、宜い加減なことを言つてゐる。

流石に、勝代が顏を見せた。

彼女は、まづ何よりも先に、伸一の側に坐つてゐる茂彥の姿を見て狂喜に近い喜び方であつた。

「あら！」と叫んで、いきなり彼を抱き上げてしまつた。

疑ぐつてゐる姉たちの目でみると、彼女のさうした擧動は、ちやうど眞實の親の、子に對する態度とより見えなかつた。ちやうど其處に居合した姉は、「やつぱりさうだわ」といつたやうな顏をして引退つた。

「坊ちやん、ほんたうに久し振りだつたわね。あたしを忘れないで居てくださすつて？」と、頰摺をせんばかりである。

茂彥の幼心は、ちよつとまごついた。

「いまに、坊やの喜ぶ人に會はしてあげる」と、父に言はれたが、それは誰のことか、無論わかる筈は無かつた。

そこへ、突然、綺麗な女がはいつて來て、自分を抱き上げてしまつて「久し振りだ」といふ。

滿洲の女給から、東京の藝者へ――天善子から、勝代へ――境遇の變化につれて、その風貌も變つてゐる。

それが一時、子供心を迷はせて茂彥は最初、ちよつと思ひ出せない樣子であつたが、しかしそれも無理からぬことである。

伸一は只默つて、始終ニコ〳〵して、兩人の樣子を眺めて居る。が、茂彥の記憶は悴くうちに蘇へつて來た。

「姉ちやん！」

いかにも懷しさうな聲である。

「はあい――」

勝代も、顏を、喜びに崩しながら、更に力強くヒシ〳〵と抱き締めるのであつた。

五月雨ソボ降る淺緑の下に

優雅端麗爽快の渦 眞の美味求眞は!!

藤見の宴

美給揃の朗なサーヴイス
今野バーテンの調味するカクテル……
垣本調理師の小鉢の味覺……
「アイスクリームを始めました」

午前十一時より午後三時まで
幕の内 金七十錢
ランチ 金五十錢
御宴會 階上五十人 階下三十人 様まで 御引受

大サービス

カフェー人形座 東二條通十一 電話一五二〇番

宮廷府近くで 昨夕爆藥破裂
爆竹操作中の一中國人重傷
當局時節柄重大視

四日午後四時四十分ごろ新京石碑嶺炭鑛軌道附屬地南外六十九號中國人河南省武安縣生れ赦先章（三一）が一大音響とゝもにその場に打倒れたので【附近】の者がかけつけてみると右の足首をもぎとられてゐるので首都警察廳に急報した同廳司法科から淵上警佐が現場に急行檢證の結果爆竹用類似の火藥が爆破したことが判明したが爆發現場はおそれ多くも宮內府にちかく當局では重大視し爆發物の出所につき調査中である、一方新京署から倉田司法主任河本警部補は現場に急行檢證をなした、被害者は目下滿鐵病院に收容手當中であるが經過良好である、兩警察において【嚴重】調査の結果赦が自宅前で爆竹をうちあぐべく點火した處不發に終つたため接近し右足をもつて踏みつけたところ爆發したもので初め右の事情を語らなかつたのは治療費を官給せられたいとの意趣から出たものである

分離實現を控へて 消防隊に大嵐
阪東副監督奉天に榮轉し 新に三幹部を迎ふ

衛生係との分離問題を控へて新京消防隊は左記の通り人事異動決定、近日滿鐵社報を以て發令されることになつた

新京消防隊副監督 阪東繁次郎
奉天事務所勤務ヲ命ス
新京消防隊 消防長 勝股幸逸
開原消防隊副監督ヲ命ス
安東消防隊副監督 多田龍冢
新京消防隊監督ヲ命ス
遼陽消防隊消防長 松村長榮
新京消防隊副監督ヲ命ス
奉天消防隊消防長 川口佐市
新京消防隊消防長ヲ命ス

阪東氏は 事變後の功勞者

なは新京消防隊から奉天地方事務所衛生係に榮轉する阪東現副監督は昭和六年八月開原から着任、事實上の消防隊長として、また衛生主任として事變後の新京に吾を忘れて終始した人で、ある一部では非難もないではなかつたが、しかし急激な首都新京の發展は近く消防隊と衛生係の分離が實現を余儀なくされたほどであり、その間にあつて氏は日夜寢食を忘れこれに當つた事は何人も認める處である

麗かな春の一日

麗かな春の一日です、いつも引込みがちなお母さんもけふはさすがにどんたくを決め込んで一族を引連れ西公園へ出かけました、お手々繋いでお子さん達のにこやかに嬉しそうな顔、顔、顔………

東五條の火事

五日午前三時ごろ東五條通宅見繁太郎氏の借家候鴻賓方から發火し一棟五戸建內三戸の天井を燒失し同三時三十分鎭火した損害二百圓、原因は目下新京署で取調中である

荷馬車狂奔 人を傷く

▲四日午後六時ごろ寬城子踏切で寬城子居住梁繼斌（二八）所有の荷馬車馬が汽車の警笛に驚き狂奔し踏切を通行中の大同製紙職工宮方正（二七）に背後から激突し轉倒し後頭部に重傷を負ひ續いて淸水組書記蕭從周（三一）、同住所不定王宗業（三八）の兩名は左足に擦過傷を負ひ寬城子に向け逃走した、被害者宮方正は目下同仁病院に入院應急手當中である

けふお節句を迎へ 可愛い旗行進
西公園は寶探しや運動會で 樂しい子達の一日

長くも 皇太子殿下御誕生初のお節句――けふ五月五日は若草もゆる西公園に杏の花もほゝえむ絶好の行樂日和、この日乳幼兒愛護週間第三日を迎へて、まづ室町幼稚園では午前九時半から上原園長を始め野村社會主事ら出掛けて小學校講堂で面白い爲になるお話があり、園兒一同唱歌や遊戯に樂しくお節句をお祝ひした一方小學校側でも三年生以下下級生のために小運動會が始まり晴れ々々しい青空の下カケッコや綱引に時ならぬ賑ひである、やがて同日午前十時半新京神社境內では幼稚園兒を始め市中一般の幼兒達が兩親や兄姉さん達につれられ數百名參集、一同小國旗を手に手に西公園へ可愛い行進が一ときつゞくと公園內では生々とした青草のうへで寶探しや運動會が始まゝ附添ひの父兄も子達も大喜びで吾れを忘れて打興じ、かくて正午散會したが當日は麗かな春日和に惠まれて子供本位に西公園は終日大賑ひを呈した

西公園で 軍用犬持寄會

滿洲軍用犬協會新京支部は成立以來着々諸般の準備を進めて居たが大体本年度に實施すべき事業の大綱も決定したので先づ第一着手として來る五月六日の日曜日午前十時を期し西公園忠靈塔前の廣場に於て軍用犬持寄會を擧行する事となつた、新京に於ては全く初めての試みであり軍用適種犬が果して何程あるや未詳であるが關係方面の聲援もあり當日は軍用犬訓練の實演が行はれる豫定で當日の模樣を映畫フイルムに收めんとする計畫もある由で陽春の候に相應はしい盛況を呈するものと豫想されてゐる

天覽準決勝光榮の 柔道選士決定

【東京國通】五日の準決勝天覽試合に出場する柔道選士は左の如く決定した

平田　良吉（京都）
太田　富夫（福井）
村田　與吉（東京）
杉山　穰（茨城）

天覽武道大會豫選

□第十一部 優勝者、志田三郎（栃木）三點 西榮之助（滋賀）二點 弘原茂一（山口）一點、御供源（山形）〇點

志田三郎氏は元早大劍道部主將で二刀を使ひ西氏と決勝を爭ひ大接戰となつたが志田小手西胴の儘睨み合ひとなり時間經過の結果延長戰を行ひ志田の小手の捌きあざやかに發矢と小手マみり優勝

□第十二部 優勝者、松海達雄（大分）三點 土屋淸（愛知）二點、南部伊松（富山）一點、紙屋淸作（石川）〇點

第一回戰は午前十一時終了、各部優勝者の第二回戰組合せ抽籤の結果左の如く決定した

□第一部 野間恒（東京） 萩直吉（大阪） 志田三郎（栃木）
□第二部 小笠原二郎（青森） 夏迫丸喜（鹿兒島） 石田克己（佐賀）
□第三部 菅原惠三郎（關東州） 松本敏夫（兵庫） 瀨下喜一（神奈川）
□第四部 藤本香（香川） 松海達雄（大分） 小川弘（秋田）

右は何れも總當り法で愈々試合は最高潮に達するわけである、第二回戰は中野、植田兩範士、伊藤敎師審判の下に午前十一時開始した、

□第一部 〇野間－志田 志田の胴をとつたまゝ時間切れとなり野間の勝となる
□第二部 〇〇小笠原－石田 小笠原、石田の胴、面を美事にきめて小笠原勝つ
□第三部 〇〇瀨下－菅原 瀨下先づ面をとり、續いて小手をとつて菅原を退ける
□第四部 〇小川－松海 小川、松海の胴をとつたまゝ時間切れとなり小川勝つ
□第一部 〇〇野間－荻 野間の劍益々さへ飛込みさま荻の胴、面をきめて野間勝つ
□第二部 〇〇石田－夏迫〇 石田小手に對し夏迫面と返したが最後に石田の面きまつて石田勝つ
□第三部 〇〇瀨下－松本〇 瀨下小手を先取し松本胴を取つたが瀨下再び小手を入れて瀨下勝つ
□第四部 〇〇藤本－松海 兩刀の藤本は壓倒的に松海の胴小手をとつて藤本勝つ
□第一部 〇志田－荻 志田、荻の面をとつたまゝ時間切れとなり志田勝つ
□第二部 〇〇小笠原－夏迫 〇小笠原小手を、夏迫面をとり、小笠原再び小手をとつて勝つ
□第三部 〇〇松本－菅原 松本菅原の面、小手をとつて勝つ
□第四部 〇〇藤本－小川 藤本の兩刀愈々さえて胴、小手を續け取り小川を破る

斯くて二回戰は

□一部 野間恒（東京）
□二部 小笠原二郎（青森）
□三部 瀨下喜一（神奈川）
□四部 藤本薫（香川）

の四選士優勝と決し午後一時終了、直ちに明日の天覽準決勝組合せを抽籤、左の如く決定した

野間恒（東京）
瀨下喜一（神奈川）
小笠原二郎（青森）
藤本薫（香川）

滿洲唯一の景勝地 龍首山を探る

まだ世に廣く知られてゐない鐵嶺龍首山探勝記者團一行は新京鐵道事務所高橋旅客主任とゝもに四日午前六時二十分新京驛を出發、鐵嶺驛に午前十一時四十分到着、ホームには高木鐵嶺驛長を始め山田鐵嶺地方事務所長、紀藤鐵嶺居留民會長（商工會議所會頭）その他多數關係者の出迎へあり一足さきに奉天からついた芳賀新京鐵道事務所長と落合つた

景勝維持會

のバスでいよいよ景勝行樂の途についた、街は綠滴る楊の並木、街をいづれば新開登山道路もエンヂンの音響とゝもに何の苦もなく絕勝地龍首山頂に辿りつく紀藤氏の案內で山を巡り、斷崖數丈、大小邁峰には景勝維持會が巨額の費用と人力を費した十五萬本の松樹、杏、梅、櫻が早くも若葉を伸し全山到る處に咲き誇る紅白の杏は通稱「滿洲櫻」その名の如く爛漫と咲き亂れ、頂上慈濟寺に詣づれば、こゝには四百五十年のその昔明時代に建てられた八面九重の白塔が空に聳へていま淋しく鈴の音だけが名殘りをとゞめてゐる、山紫水明西南九支里に連る山、麓を縫へる柴河の流れ、その流域には白衣の同胞が耕せる水田展開し、遙か彼方に遼河を下る白帆も亦面白い、龍首、龍尾の兩山は當時クロパトキン將軍が最新戰術を施した陣地跡で、塹壕と砲兵陣は今なほ歷然たるものがある、南風きそふ山頂で晝食をむさぼる時こそ新京黃塵もいつしか打ち忘れた、山を下れば午後の三時バスで馳つて二十分、遼河の川岸に出づれば人、馬、牛、車を渡す渡し船も都人の目には唯一の慰みであつた、終日の山水探勝で疲れ切つた足も一浴後

並木の下を

浴衣で散歩すれば消へ去り、設けの宴に歡談時の移るを忘れ終列車に身をまかせ五日午前六時一同元氣で歸京（中島生）

新京稻荷神社 十一日春祭

市內東一條通りと大和通りの交叉する角に在る新京稻荷神社は四日夜氏子役員會で協議の結果來る、十一日が午の日に當るので十日夜からかけて春季祭典を擧行することゝなつた

朝陽 凌源間 旅客、貨物の取扱開始

さきに竣工した承德線朝陽凌源間鐵道は鐵道材料及軍需品以外は取扱はなかつたが五月二日より凌源驛において旅客及一般貨物の取扱を開始した

料亭日之出荒し 逮捕さる

山東省生れ住所不定孫文祥（二八）は三月五日三笠町三丁目料亭日之出に侵入し多オーバ時價三百圓を竊取し祝町四丁目十六番地滿人質屋信成祥方に三十圓で入質してゐるを新京署金張兩刑事が探知し搜查中のところ四日午後五時祝町四丁目で逮捕した

殺人犯人檢擧の 李刑事表彰

旣報市內東三條通五十六番地國際情報新京支社高辻利宗氏方外交員大林榮一（二六）を殺害した犯人伊藤俊男（二五）を事件直後擧動不審とにらんで機敏よく逮捕した總領事館署刑事李福仲氏は五日高山署長並に倉田司法主任から賞與を授與された

武裝産金調査隊 第四班現地へ出發

結氷期と共に鐵嶺に待機してゐた關根豫備少尉以下五十九名の武裝探金調査隊第四班は解け初めたので、再び佳木斯大黑河方面の第二回調査を行ふ事になり四日午後十一時鐵嶺出發、五日午前八時半新京發北鐵列車に乘換へ勇躍現地に向つた

新京、奉天に 小學校增設 九月一日開校

【大連國通】新京、奉天に於ける人口增加に伴ひ滿鐵學務課では豫ねて當地に小學校を增設すべく計畫中のところ四日の重役會議に於て右兩地に小學校增設の件を承認した、右は豫算約六十萬圓を以て直ちに校舍の建築に着手し第二學期の九月一日より開校の豫定である

イエメン國王 暗殺さる

（カイロ三日發國通）カイロ着情報に依ればアラビヤにある英國の保護國イエメン國王は三日首都サナの宮廷で暗殺された、原因は過般來續けられ居るアラビヤ國との戰爭が不利に陷つたゝめで不滿を抱く一派の仕業と觀られて居る

御親閱式豫行後 ボーイスカウト大行進

來る七日皇帝陛下御親閱の光榮に浴する滿洲國童子團は既報の如く六日午後零時卅分より皇宮興運門前廣場に於て御親閱式豫行を行ふ筈であるが右終つて午後三から新京城內より西公園に至る日滿スカウト大行進を行ふ筈である

新京日本基督敎會集會

一、日曜學校　午前八時半
二、朝拜　午前十時　『審判の座』　吉川牧師
三、夕拜　午前七時半　『我魂を愛する者』　吉川牧師

どなたも御來聽を歡迎致します

日・鮮・滿快速列車の スピード試驗
六月中に試運轉

【日滿兩國首都東京、新京間五十五時間走破を指す日鮮滿通絡列車の劃期的大スピードアップに伴ふ關釜連絡船、朝鮮鐵道局線及び滿鐵線內に於ける列車時刻大改正は愈よ今秋十一月一日を期し內地省線に先んじて【實施】さることゝなり、過般東京における內鮮滿鐵道當局第一回打合せ會に於てその大綱が決定されるに至つたので鐵道局ではこれに基き目下着々具体的新ダイヤの編成を考究中であるが半島を縱貫する國際列車としての「ひかり」號（現在釜山奉天間第一、第二列車）の新京直通及び特急（現在釜山、京城間第七、第八列車）の奉天延長に關しては既に大体の中心時刻を腹案として決定し、詳細なる時刻は目下工作課その他に於て鋭意研究中の技術的方面よりする停車時間の短縮程度並に安東通關及び滿鐵當局との協議の上決定することゝなり釜山、新京間において六時間乃至七時間の【短縮】を實現すべく滿る六月の候にはパレ型大牽引機關車が京釜京義兩線をフルスピードで驀進し、本スピードアップ計劃に依る最初の試運轉が行はれる運ひとなつた、尤も同試運轉は現行列車時刻に抵觸せざるため攻正さるべき新ダイヤに依るものでなく單にスピード試驗に過ぎないがそれとは別個に今秋新に編成される改正ダイヤ中、國際列車二往復は左の時刻前後となるは動かぬところとされ、これを根幹として全線に亘る列車時刻の大改正が斷行される譯である

▲ひかり號（釜山新京間直通）內地、滿洲間往復旅客の便宜を主眼とするため京城の旅客には頗る不便なるを免れぬ

下り第一列車（現在京城午前七時）
釜山發　午後七時頃
京城　翌午前二時半
安東　同十時半
新京着　午後九時頃

上り第二列車（現在京城午後十一時半）
新京發　午前八時頃
安東　午後六時
京城　翌午前二時
釜山着　同十時頃

▲特急（釜山　奉天間直通）鮮內殊に京城を中心として內地、滿洲行旅客の便を圖り安東稅關は本列車に限り一定時間に於て車內通關の便を圖るものと見られる

下り第七列車（現在京城午後五時）
釜山發　午前七時頃
京城　午後三時
安東　翌午前零時半
奉天着　午前七時頃

上り第八列車（現在京城發午後零時四十分）
奉天發　午後十一時
安東　翌午前五時
京城　午後二時
釜山着　同十時

ヤマトホテル 理髮部開設 パーマネントも

新京大和ホテルでは增改築に伴ひ來客サーヴイスの完璧を期する爲千葉專務の努力酬ひられ元玄關であつた建物の右端に理髮室を建築此程完成したので愈よ六日から宿泊客は元より外來者一般の調髮をする事となつた、流石滿鐵だけあつて設備の善は到れり盡せり、器具類は粹を集めてなし婦人調髮にパーマネントウエーヴより乾燥器トラヤー等完備し 男子部に於ても全部高島屋の作製調度で頗る優雅なもの、大連、奉天に比し新京が第一位といふ程度の設備でサーヴイスの點に於ては露國美人と各々專門者を以て當り全責任者としては日本橋迫りナショナル理髮舘主土井明治郞氏か經營の任に決定し萬全を期する筈で、今回のホテル理髮部新設は一般よりも喜ばれて居る

日の出を拜するつどひ

六日（日曜日）朝四時十分より西公園誠忠碑前にて（新京日出時刻四時廿五分）市民早起會は午前四時三十分なほ特に修養團本部の宇津木講師の特別講演あり

けふの銀相場

鈔票對金票　一〇六、六〇
現大洋對金票　一〇四、九〇
國幣對金票　一〇一、八〇
現大洋對鈔票　九七、七〇

天氣　南の風薄曇
氣溫　最高二十五度七　最低十一度九
日出　前四時二十五分
日入　後六時四十七分
月出　後〇時四十五分
月入　前十時三十五分
滿潮　前　後
干潮　前　後

謝類燒御見舞

今曉東五條通リ協和棧內所在弊店貸與中ノ支那家屋ヨリ出火ニ際テハ早速御見舞ニ預リ有難ク不取敢以紙上御禮申述候

吉野町五丁目
土木建築 設計製圖 請負 宅見工務所
電話二二一八番

謝類燒御見舞

裝飾材料商 丸二商會
長尾勝參
東五條通五番地

謝近火御見舞

吉野町五丁目五番地
新京印刷所
電話二二一八番

謝失火御見舞

梅枝町三丁目二十八番地
福井洋行

謝近火御見舞

東三條通五一三條橋詰
久留島齒科醫院

謝近火御見舞

梅ケ枝町三丁目二八
鳳三堂

謝近火御見舞

梅ケ枝町三丁目二八
細谷陸治

謝近火御見舞

花輪の專門の店 花輪商會
梅ケ枝町三丁目二八
電話三一九三番

廣告

元當所員 鳴澤順 永年勤務中の處今般圓滿退所左記の所にて同業開業仕候條何卒當所同樣御引立の程賜度右御依賴申上候

五月五日
新京富士町三丁目六番地
蝶屋洗布所主

御挨拶

今般私儀永年蝶屋洗布所にて勤務中の處都合に依り同所を圓滿退所左記場所にて近々の中開業可致候間何卒舊に倍し御引立の程御願申上候

五月五日
新京吉野町五丁目十番地
洗布所 東京舍 主 鳴澤順

○外交員數名募集○

●看板工募集

看板書に經驗ある技術者を募集致します
但し年齡三十歲以下
希望者は至急本人來社を乞ふ
事務所 三笠町一丁目（新京輸入組合內）
新彩社
電話二六〇五番

桐タンス

金蒔繪付最上等品新荷着
三笠町二丁目
原田商店

●採用

建築現場技術員採用
姓名在社

陸軍大臣指定辯護士
前判事
辯護士 正七位
特許辯理士 勳六等
引地寅治郞
新京永樂町三丁目廿一番地 領事館前妙法寺

理髮部新設

ホテルは增改築に連れて旅客サーヴイスの完璧を期するため今回理髮室を開設致しました
嶄新なる設備優秀なる技術は特設のパーマネントウエーヴ、マニキユーアと共に皆樣の御滿足を得るものと期待致します種々御利用願ひます

昭和九月五月五日
新京 ヤマトホテル
電話四六一一番接續 七三番

けふはお節句
金太郎と鍾馗樣の面白い身もと調べ

五日は男の兒のお節句である 男の兒のある家では表には鯉のぼり内には武者人形を飾つて男の兒の天下、男の兒大威張りの日である、今年の五月人形や武具類は、皇儲殿下御誕生を祝する皇太子旗を模したものや、非常時を反映したものが多く見られるが何と云つても昔から今も變りない人氣者は鉞かついだ金太郎と鬼を踏まへた鍾馗さまであらうさていつたいこの二人はどんな人なのか戸籍しらべ致しますと

金太郎

金太郎さんは、源頼光の家臣で、有名なあの四天王（渡邊綱、卜部季武、碓井貞光）の一人です、金太郎の子供の時の名は坂田金時と申しました此名はむかしから強い子供の見本とされて、血色のよい丸々と肥つた身體をもつた子供のことをよく金太郎さんのやうだといつてをりますお山の熊や兎をお友だちとして生れた金太郎さんは、ビロードのカメの子の腹がけをしてまさかりをもつてゐます、あのたくましい姿は、健康兒の代表として五月人形の中での大立物です

天延四年に源頼光が相模國の足柄山で出會つた見るから强さうな少年が金太郎さんだつたので、金太郎さんは足柄の山うばの子として生れ、二十年も住んだ山を去つて源頼光の家臣となつた人です

鍾馗

五月のぼりのうちに一きは目だつは鍾馗さまの姿ですがあれはいつたいどんな人でせうか—

鍾馗さまは、支那の玄宗皇帝といふ天子さまのお夢の中にあらはれて

「自分は、終南山の進士で鍾馗といふものであるが、天下のわざわいをのぞいてあげませう」

といひましたので、それよりこれを畫像にして祀ることになつたのだと云ひ傳へられてゐます、ところがその畫像がわが國の素盞嗚尊にどことかによつてゐると考へられたところから、たうとう日本の五月のぼりに採用されて、惡病を拂ふおまじないに祝はれるやうになつたと申します

童話 善惡の爭ひ（三）
山岸武夫

外では雨の音がはげしくなつて、街道を通る人の音は全ぐ聞えません、お婆さんは流れる涙を拭いては、

「三郎よ、この位の聞きわけが出來ないのかねこの死に際の近づいたお婆さんをなぜ泣かすのです、お前のお母さんのお母さんは私ではありませんか、この私をなぜ苦しめるのです、私はお前が、可愛ゆくて可愛くて私はもうお前の事ばかり案じ暮して來ました赤ん坊の時は、毎晩々々、夜が夜通し眠い目も寢ずに、お前のお守をしました、お前の相手をする爲に、御飯もろくろく食べずにゐた事も、幾度だか知れません、抱いたり、おんぶしたり、どんなにお前の大きくなるのを待つて居たでせう、どうかよい人になつてくれゝばいゝと、明けても、暮れても、そればかり思ふて、樂しみにしてゐましたよ、お前をつれて氏神樣に毎日お參りしたのを、お前は覺えてゐませんか、その時は、きつときつとお前をよい人にして下さる樣にとお願ひしたのですよ、それにそれに、今では何事ですこのお婆さんを、このお婆さんを泣かすばかりぢやありませんか、仕樣のない子になつてくれましたね、

私の樣な、こんな不自由な體で、何を樂しみに生きてゐませう、唯、お前がよい人になるのを樂しみに生きてゐるのですよ、三郎、もう一度おとなしい子になつて下さい三郎よ、」

「お婆さん、か、か、堪忍して……」

流石の三郎も、胸は張り裂けるばかりでした、

「お婆さん、か、堪忍して……」

こういつて謝りたいのですが、何うしても口へは出ません、口に出ないのがよけいに悲しくなりました、

丁度その時—

「ギーッ」

小さな物音が裏の方でしました、はてなと二人は耳を傾けました、眼と眼を見合はせました、

「何でせう、お婆さん、」

「さあ、鼠でせう」

とお婆さんは答へました、そして涙をふき／＼、

「ほんとうに、三郎よ、これからはよい子におなりなさいよ、お前も今年は卒業ぢやありませんか、もうお婆さんを泣かせないで……ね、三郎や—、」

「お婆さん、か、か、堪忍して下さい、」

やつと三郎は叫けびました、今度こそは心の底の底からお詫ひをしました、

この時、隣の部屋の戸がスーッと開く音、二人はひつくりしました、

「おや、今のは、鼠の音ぢやない、」

お婆さんは眞靑になつて思はず大きな聲を出しました、三郎はハット立ち上りました、

「見てくるよ、」

お婆さんは、あはてゝ三郎の手を握り、

「いやいや、行くのはよして此處においで、」

二人ぢつと息を殺してゐました、身顫ひしながら、二人はしつかりと、だき合ひました、

ミシリ／＼と人の足音が近くなつて來ます、

「だれ、誰かッ、」

三郎は力一ぱいに怒鳴りつけましたが、返事がありません

本社特選 名士圍碁對局（四）

互先先番
東京四谷區名望家初段　有吉喜兵衛
鳩山一郎

●五一 を十七　○五二 を十八　●五三 わ十七　○五四 か十八　●五五 よ十六　○五六 た十八　●五七 た十六　○五八 と十二　●五九 れ十　○六十 れ八　●六一 へ十一　○六二 ほ十一　●六三 ほ十　○六四 へ十三　●六五 へ十四　○六六 と十一

本日●五一より○六六まで

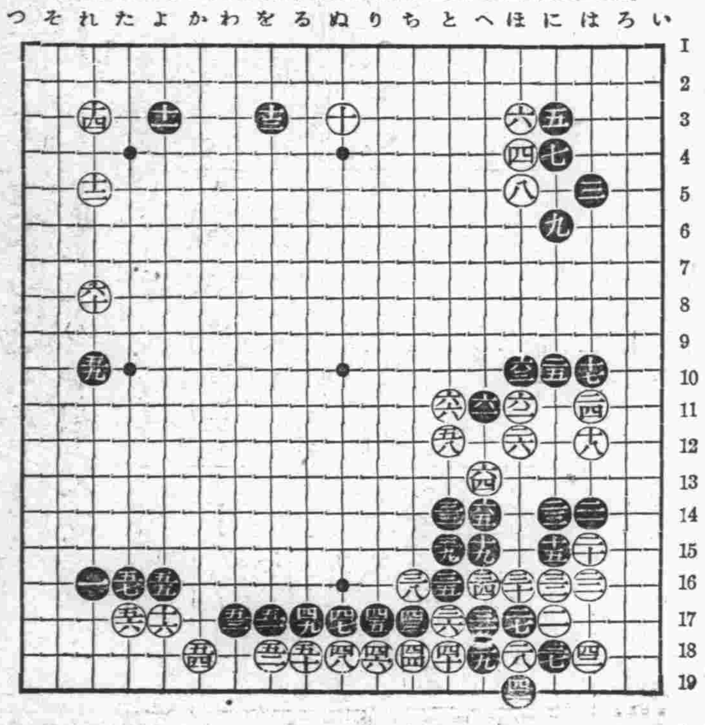

觀戰記
雲玉山人

目下の局勢、白の利得は四割强。黑の利得は五割强である。鳩だ細碁の感じがする。然し、戰ひは相互に愼重を極めてゐる故に、此の局勢が生れたのであらう。鳩山氏がこのまゝ、白を押へつけたまゝ、自軍の有利を持續して押し切るかどうか疑問である。戰ひは第五回戰の碁合ひ、鳩山軍有利な一點を先取して、スコアは一點ゼロである。興味愈々深し。

海の外から

ひなの文化生活
自動暖房裝置

米國養鷄界では最近ひなを育てる自動暖房器を盛んに使用好成績を擧げてゐる 即ち二三羽のひなが台に上ると自動的に電燈が點り暖を取つて彼等が台から下りると電燈は自然に消えるといふ彼の女等にも文化生活が來たようなもの

フランスに流行
蛇皮のネクタイ

蛇皮は歐米人に嗜好される所から佛國では蛇皮のネクタイが流行し初めたので近く歐米から東洋方面に迄進出、グロ美を發揮するであらうと見られてゐる、尙、佛人業者は南洋、南米に向つて大量注文を發した

ダンサーたるもの
難いかな試驗

ダンサー稼業は表面華やかで輝しくもあるが米國ダンス協會では呼吸器の强健なことが第一要件とあつてダンサー採用試驗に酸素結核試驗といつて肺活量を測る器具で吸呼を調べる

ラヂオ欄

五日（土曜日）新京
午前一一時四〇分ニユース（日滿兩語）
同一一時五九分時報
午後〇時五分經濟市況（奉天より）（日滿兩語）
同　〇時五〇分運動競技明治神宮外苑野球場より中繼野球試合實況（左の定期放送時間には中斷す）—慶應對明治—
同　三時二〇分ニユース（日滿兩語）
同　三時三〇分經濟市況（奉天より）（日滿兩語）
同　四時三〇分ニユース（滿語）
同　四時四〇分ニユース（鮮語）
同　四時五〇分ニユース（英語）
同　五時〇分子供の時間三局交換放送（一）イ、ピアノ連彈祝祭ポロネイズヴオルフ作曲新京高等女學校生徒 塚本八重 出島久枝 栗原陽子 ロ、コーラス三部合唱一、春が來た二、空を守れ德山璉作詞並編曲、新京高等女學校生徒數名 ピアノ伴奏 鈴木恭子 （二）イ、ピアノ獨奏ソナタハイドン作曲新京室町小學校尋常四年女生徒 勝津直子 ロ、齊唱新京室町小學校尋常六年女生徒數名 ピアノ伴奏 矢島光彥
二〇分（奉天ヨリ）奉天彌生小學校兒童 指揮 武田喜平 齊唱と獨唱 一、鯉のぼり 二、ほゝづきの咲く頃 三、廣瀨中佐 四、新入生 五、鳥籠 六、朧月夜
四〇分（大連ヨリ）イ、幼年童話 ポチと雛 竹田幸雄 ロ、童謠 伴、野尻政江 ピアノ伴奏 野尻榮
六時〇分ニユース（東京より）
六時二〇分語學講座（滿語）講師 高宮盛逸
同　四時四〇分語學講座（日語）同 植松金枝
七時〇分レコード
七時一〇分長唄（大阪より）橋辨慶 唄 吉住小三郎 三味線 稀音家六四郎 同 吉住小三藏 同 稀音家和三郎 同 吉住小四郎 同 稀音家六治
七時三〇分獨唱—新交響樂團練習所より中繼— 關屋敏子 伴奏 日本放送交響樂團 指揮 ニコテイ、シフエルブラット
一、目出度目出度の若松樣よ 二、江戸子唄 三、野イバラ 四、歌劇「椿姬」ヴイオレツタの詠唱 五、見ヨヤサシキ雲雀を 六、歌劇「セビリアの理髮師」ロジナの詠唱
八時〇分謠曲漫談 土居于高
同　時三〇分時報ニユース（東京より）氣象
同　時四五分ニユース 豫報番組豫告
九時〇分演藝 蓮香班 荷花
引續ニユース（滿語）

ラヂオの御用は 東京無線 電四九一〇番へ

六日（日曜）新京
午前一一時五〇分講演（全滿並日本全國中繼）日本に使ひして 國務總理大臣 鄭孝 通譯國務總理秘書官 白井康
午後〇時五〇分運動競技 東京大學野球聯盟リーグ戰『早六對法政』明治神宮外苑野球場より中繼野球試合實況
同　五時〇分子供の時間 レコード
同　五時二五分ニユース（鮮語）
同　五時三〇分演藝（鮮語）金水晶
同　六時〇分ニユース（東京ヨリ）
同　六時二〇分ニユース 氣象豫報プログラム豫告
同　六時三〇分新內（東京ヨリ）
同　七時〇分未定
同　七時二〇分人形淨瑠璃（大阪ヨリ）文樂座ヨリ中繼『新版歌祭文』野崎村の段 淨瑠璃 竹本土佐太夫 三味線 野澤吉兵衛
同　八時三〇分時報、ニユース（東京より）
同　八時四五分講演『滿洲農村の近況』（鮮語、京城送り）其の二
同　九時〇分演藝（滿語）大觀樓 鄭之一 小桃
引續ニユース（滿語）

日日案內
掲載料
◇三行一回金[illegible] ◇被雇度一回金三十錢 ◇五行一回金八十錢 ◇十行一回金一圓五十錢 ◇揭載日指定姓名在社ハ十錢增 料金前金

賣買
讓店 現在盛業中の下宿屋讓度お世話は●當日館で 電話三八〇二番
讓店 飲食店新京目拔の場所日下盛業中歸國に付至急格安讓居拔のまゝ 姓名在社

募集
見習看護婦 至急入用希望者は本人來談あれ 商業學校正門前 小倉醫院 電話二九六一番

藥品
あんま 男女員多數御一報次第參上 日本橋通中家內 一陽堂 電話三八五二番
親切な 中央藥店 吉野町二丁目 電三三八一番 は藥屋

土地家屋
貸間 あり賄附き御希望の方は入船町二丁目廿三金子 電四七九六番
貸家貸室の御紹介 電話賣買 電話にて極秘金融致します 新京土地建物會社 朝日通十七 電話長四八二八番

營業
茶 新茶到着の御用命は!! みどり茶園 電四七七〇番 吉野町二丁目
滿洲國政府公報 雜誌販賣開始 東京大阪朝日社 朝日新聞 栃尾新聞舖 東二條通廿一 電三三二四番
洋帳簿 各種製本專門 三笠町三ノ九 三省堂製本所 電話三三三四番
造花及生花、神佛具、道具一切 加藤葬儀店 新京祝町二丁目 電話三一〇八番
●高價 ●買入 金銀潰金 新京東二條通廿五 橫濱屋質店
疊 山村疊店 朝日通り總領事館西側 電話二二七九番
和洋料理 カフエー ミス新京 東四條通 電話三七三三番
質 貸出勉强 保管確實 流質品安賣 三笠町三ノ二七（東三條通角） 第七 博多屋

映畫
五日より五日間 ●節句特別興行● 階下八十錢 メトロGメーヤー超特作 グレタガルボ ラモンナバロ 主演 間諜マタハリ
世界のガルボの代表作として語るにはあまりに有名な間諜マタハリ世界大戰が漸く酣の頃エキゾチックな踊子として浮名を流して居た絶世の美人がゐた彼女こそドイツの軍事スパイマタハリだつたロシア青年將校ロザノフは彼女に操られて秘密文書を奪れたが
●新興キネマ特作品 歌川八重子 北條たま子 浦邊粂子 鈴木勝彥 主演「母三人」
●新興キネマ超特作品 月形龍之助 森靜子 主演「天保水滸傳」
新京キネマ 電話二〇六八番

五日封切三日間 毎日晝夜公開 松竹蒲田超特作映畫 戀を知りそめ申候 藤井貢 新入社麗人 黒田紀代 主演 三井秀男、阪本武 市村美津子、共演
飄逸なインテリルンペンの藤井と三井を繞る人生の裏を覗いた洒落れたフランス風のコント 今や蒲田の藤井貢の名はファンの胸裏にユカイな朗らかな人物として名物化されております

長春座
下加茂時代特作 相馬大作 尾上榮五郎 千早晶子、高尾光子 熱演 津輕騷動の大立物相馬大作の波瀾に富んだものがたり戀あり劍戟ありと云ふ痛快篇で
松竹蒲田特作愛國映畫 銃後の力 結城一郎、若水絹子 村瀨幸子、武田春郎 主演
實寫 さくら音頭時代
大人六十錢 小人二十錢 軍人學生四十錢

春から……初夏への……
コドモ服
デサカリの新しさ……品質の……堅牢さ—
しかも市價を三割以上の格安さ……
新着 婦人用ヅラウスとスカートの特價
三中井百貨店 洋服部 日本橋通り 電二四一二番

壽しの外に—
一會席部を設けました!!!
一般御料理仕出しとも是非御用命を!
▲出前迅速▼
内地より一流專門の調理師二名增員しました!!
靜な座敷で……家族的に……!!
「御宴會三十人樣迄御引受け致します」
〆る壽し 日本橋 電三八一五 通り

香りの高い 柏餅 こ草餅
新京輸入組合加盟店 和洋製菓 峰長春堂 電話三一九一番
同市場內支店 電話二八四二番

女給募集（數名至急入用）
一、年齡十七歲ヨリ廿八歲マデノ方
ホガラカナ美人ヲ望ム
一、勤務先ハ公主嶺朝日町カフエー旭
希望ノ方ハ五月二日ヨリ五月七日マデニ依託募集所又ハ公主嶺カフエー旭マデ御來談ヲ願マス
依託場所 新京吉野町一丁目精養軒横通り 白川爲十郎方マデ

●急募
旅館女中さん 五名
同食堂給仕婦さん 三名
右大至急募集年齡十八九歲より二十四、五歲まで優遇す
御希望の方は本店又は新京入船町二丁目幸樂まで
公主嶺驛前 大丸旅館 電話一六七番

美術看板 ペンキ 水性塗
日の丸看板店 新京朝日通四七 電話四七二三番

新京老松町二丁目天野商店內 電話二九二五・二九六七
新京出張所新設
精々御利用御援助の程奉懇願候
日本ペイント 大連・奉天・新京

食通のトピック
急送新鮮の材料と 風流味覚の場揚 明朗な御給仕 御讚辭を給ふ
東京 御座敷天婦羅 わかて 電話二八〇九番 ダイヤ街梅ヶ枝町
御顧客樣の御支持を得て階下に二座敷新築落成

みな樣の人氣を把握して
連日滿員御禮
愈々近日百畳敷大宴會場增築着工
東京 鳥料理 わかもと
電話四九六三番 ダイヤ街老松町

農民救濟の爲 農村組合を設置か
從來の金融組合を廢して

去る一日新京で開かれた協和會主催の農村振興座談會は政府當局より遠藤總務廳長、坂谷次長を

＝始め＝實業部、財政部の要人、協和會員等多數の出席を見、熱心な協議の結果問題の重大性を更に痛感せしめるに至り政府に於ても本問題に對しては種々その後の對策につき頭を惱ましてゐたが更に本四日午後一時より大和ホテルに於て坂谷總務次長、永井黑龍江省總務廳長、財政部星野總務司長、田中理財司長實業部松島農鑛司長 中央銀行より榮總裁、協和會より小澤、大羽、小山、紀井諸委員が出席、本問題に關し更に具体的な協議を遂げるところがあつた、右協議の中心は農民救濟を目的とする從來の金融組合が果して充分なる効果を擧げつゝあるが、尚これに代ふるに農村組合を設置しては如何との議であり、右農村組合の設置が可とされた

＝場合＝は協和會側より之が具体案を提出し、直ちに審議に入ることになつてゐる

四月中外國貿易

【東京國通】大藏省發表＝四月中の對外爲替概算左の如し（單位千圓）

輸出 一六四、六二九
輸入 二〇八、七九三
合計 三七三、四二二
入超 四四、一六四

尚一月以降累計は左の如し

輸出 六二七、三一一
輸入 七三七、一四〇
入超 一〇九、八二九

日本郵船三分配當を復活

【東京國通】日本郵船では四日午後二時より當期利益金を査定したが、今期配當は三分復活に決定し、廿五日の株主總會に附議決定の筈である

四月中綿絲生産高 記録的激增

【東京國通】紡績聯合會發表の四月中の綿糸生産高合計二十八萬二千九百七梱と三月より一萬六千三十四梱半の記録的激增を示したこれが番手別は

太番手 七六、〇五一
二十手 九〇、九二三
中糸 一〇七、六〇五
細番手 八、三二八

である

新京鐵路局の（二） 四月中貨物輸送状況

次に當月は中旬より北鮮經由特殊輸送實施せられ數回に亘り一日四箇列車の集團運轉を實行せるが在來の例を見るに特殊輸送實施の際は一般輸送は當然支障するものとせられつゝありたるが本回の右特殊輸送期間内に於ては較河新京間貨物列車八箇列車を運轉し同區間開設以來の治況を示し一般輸送に何等支障を及ぼすところなく完全に營業貨物の輸送を行つたのは未曾有の優秀なる成績を納め得たるものと云へる

輸送状況に於て前述の如く順調であつたが、使用車狀況も概ね旺盛を極め中旬十四日に於ては一日四八四車此の發送キロ數一二、五六二キロの最高記録を示し得たり

然るに月末に於ては京圖線木材及拉濱線の特産は次の如き理由に依り漸次弱調となり今後の輸送は既に山を超へたるの感を有するに至つた

一、木材は新京に於ける在貨手薄と三月上旬頃に於ける輸送力不足等を口實として木材拂底を宣傳せられたる爲相場昂騰したが本月中に於ける京圖線内材木輸送の旺盛に依り新京に於ける材木は供給豐富となり爲に相場下落し山元に於ては玆許黄惜しみの傾向を示すに至り積出手控せるが如し

二、拉濱線に於ては特殊輸送期間中と雖も一般輸送を實行する旨通報ありたるも解氷期に直面して路盤の不良箇所續出し頻々として事故發生し列車の運行を支障せられた爲當初の計畫通積出實行し得ざる實情に逢着せり

右の如き次第に付今後の輸送弱調を豫想するときは現在滿鐵線よりの借入機關車乘務員は漸次返還を命じ全般的輸送力配置を改むるの必要ありと認めらるゝ次第なり（終り）

最近五ケ年間 營口港の貿易額

最近五ケ年間における營口港の貿易額を年別にみると次の通りであるが事變前まで漸增を辿つてゐた貿易額は事變後に至つて急轉直下の激減を示してゐる（單位は海關兩）

昭和三年 七五、九八、一二四〇
同 四年 八〇、〇八八、六六九〇
同 五年 九〇、〇九五、九八八〇
同 六年 一三五、〇六六、三四〇〇
同 七年 六六、六六七、〇〇〇〇

米國絹織工場 操業を休止

【ニユーヨーク三日發國通】アメリカ全土の絹織工場は絹織物生産過剩を調節し、相場の低落を防ぐため十四日より一週間に亘り操業を休止する事となつた

炭鑛會社の創立總會

諸種の事情で延び延びになつてゐた滿洲炭鑛會社の創立總會は來る六日午後一時より大和ホテルで開催される事に決定した、當日は張實業部大臣以下軍、滿鐵滿洲國の設立關係者同會社入りに内定せる十河滿鐵理事、粟野奉天地方事務所長等出席の豫定で定款の認可申請、重役の正式選定等協議の筈

大連港角甘井子 工場地として囑目さる

【大連國通】滿洲化學工業の設置を皮切りに續いて滿洲石油の工場建設に依つて一躍工業地として滿洲企業地の表面に躍り出した大連港甘井子は輸出入に原料供給、動力水等で有凡工業要素を具備した工場の最適地として内地事業家の注目を惹くに至り過般來商工會議所に對して土地買收その他工場建設場の相談を持込だもので大阪某事業家の自動車工場を始め十餘件に達して居るが同所は滿洲化學工業滿洲石油の兩社が大部分の土地を買收し終り新工場割込みの餘地極めて尠く何れも海面埋立その他の方法に依る土地整理を待つて居る状態である

滿洲農業の全面的改良
農事委員會の對策着々進む

【大連國通】滿洲國農業國策樹立の要は特産界不振等に拍車をかけられて今や滿洲國實業部初め關東廳、滿鐵、鐵路總局等各關係方面に具体策の研究が進められ毎月一回乃至二回は右機關を以て組織されて居る農事委員會の專門家會も漸次内容的對策の作成研究に到達してゐる、即ち技術方面の根幹をなす滿鐵農務課では各地農事試驗場の研究と相俟つて特産不振打開策として先づその專門的見地から左の如き項目を實行方針として一意努力してゐる

一、北滿大豆の品種は頗る雜多な混種であつて到底良質の大豆を得る事困難なので南滿洲の改良品種の普及を奬勵し、これが指導員を派遣する等の方策を講じてゐる

一、第二主要農産物として北滿の小麥も同樣品種の改良耕作法の改善等により品質の向上を圖り現在の殆んど小麥粉として外國ものと對抗出來ない品質を向上せしむる

一、南滿洲に於ては大豆の外第二主要農産物として棉花の栽培を指導奬勵する

一、その他適地を選んで果樹の栽培を奬勵する

等種々の案に向つて技術的方面の研究は日一日と進んでゐるので、該技術方面當事者は滿洲國農業國策の確立及び强力なる實行機關の設置要望の切なるものがあり、一方斯る要望は既に全滿的に叫ばれてゐる

（入院隨意）院長 堀山研作
堀山産婦人科醫院
新京蓬萊町一丁目四十五
新京警察署西へ半丁
電話三一八〇番

株利廻り低落の一方

【東京國通】勸銀調査（五月一日現在）株利廻りは四分六厘で前月より一厘八毛の低落で指數も六十四と未曾有の低落を示してゐる

海外經濟

▲銀塊及爲替

倫敦銀塊 一八片八分五
同遠限 一八片六分二一
孟買銀塊 五二留比六分五
紐育銀塊 四五仙四分三
米英爲替 五弗一二仙八分七
米日爲替 三〇弗四〇仙
米支爲替 三三弗一三仙
スチール株 四六仙八分五
アナゴンダ株 一五弗八分五

▲米棉

現物 一一仙三〇
六月限 一〇仙〇三
八月限 一〇仙一八
十月限 一一仙三三
十二月限 一一仙四八

日滿經濟ブロック結成基礎資料（廿三）
輕金屬資源について（上）

資源價値

資源要項（滿鐵調査資料による）

一、アルミニユーム原料用粘土は煙臺、本溪湖、五湖嘴田師布滿各炭坑に產し最近又關東州內金州大魏家屯附近にて發見せらる、其の埋藏量は何れも頗る豐富にて現在判明せるものゝみにても一億數千萬キロと推定せらる

二、大石橋海城附近には多量のマグネサイトあり露出せるもののみにても數十億キロと推算せられ品質良好にして將來金屬マグネシウム原料として有望なり現在は耐火煉瓦用として年約四萬キロを採掘す

良鑛埋藏量の一例、轉山子六十萬キロ、牛心山三十萬キロ、官馬山二百五十萬キロ

（備考）

アルミニユーム日本輸入額（昭和七年）約一萬一千キロ

最近の輸入額は二萬キロ以上に及び價額又二千萬圓を下らず

マグネシウム輸入額 約三十キロ

ドロマイト及マグネサイト鑛日本輸入額 百五十五萬キロ（七十三萬五千圓昭和七年）

本資源の利點及缺點

利用すべき諸點

一、アルミニユーム原料として囑目せらるゝ滿洲產硬質粘土礬土頁岩中には普通四〇%、最高七〇%の酸化アルミニユームを含有す

二、滿洲の資源は巨量なるも概して良質ならず然るにマグネサイトのみは品質頗る良好にしてオーストリヤ、チロール鑛床と並ひて世界の一二を爭ふ大規模のものにして將來金屬マグネシユーム原料として大に期待せらる

三、滿鐵中央試驗所にてはマグネサイトより直に無水鹽化マグネシユームを作る方法を考案して其の工業化に努め居れるを以てカーナライトより製出するに比し有利なり

留意すべき諸點

一、アルミニユームは普通ボーキサイトを主原料とするものなるを以て之れに代ふるに硬質粘土、礬土頁岩を以てアルミナを得んとすれば多大の苦心を要し其の含有量の多少は最も重要問題に屬す隨つて外國の製法を其のまゝ移すことを得ず獨特の研究と設備を要す

二、マグネシウムは普通カーネライトより製造する方採算的なるを以て之れに代ふるにマグネサイトより製出せんとすれば自ら新規獨創的發明を以てせざるべからず

新京日日新聞社 營業部 電三三〇〇番

我國策上より見たる利點及缺點

利用すべき諸點

一、時代の推移と共に輕金屬の重要性は益々高調せらるゝに拘らず本邦にはアルミニユームの原鑛乏しく全部輸入に俟ちつゝある際滿洲國に於けるアルミニユーム、マグネサイト鑛の產出は我產業上國防上、共に歡迎すべきこととなり

二、マグネシユーム工業は各國共未だ充分の基礎を有せざれば本邦獨創の考案と技術を以てすれば十二分に世界的に進展し得べき可能性あり

留意すべき諸點

一、輕金屬工業は國防上は勿論產業發達上より見るも極めて緊要なる資源なるが成功する迄には周密なる研究と保護とを必要とす

各地市場

▲阪神日米爲替 第一回 三〇弗一六分五 三〇弗一六分七

▲大連上海向 引 止 高値 安値 出來高 招魂祭休會

▲大連煙台向 休會

▲大連金鈔票 現物 近限 寄付 歩値 （先限） 招魂祭休會

▲上海紐育向 賣値 三三弗〇〇 買値 三三弗一六分一

▲上海倫敦向 賣値 一志三片〇〇 買値 一志二片一六分一

▲上海日本向 第一回 一〇五〇〇 一〇五四〇〇 第二回 ― 第三回 ―

▲上海標金 昨止 一〇四六〇 高値 四七〇〇 安値 四〇五〇 本寄 五〇〇 歩値 五一〇〇

ブローチ 一九九留比 オームラ 一六四留比 ベンゴール 一三四留比

▲印棉 一月限 二仙[illegible] 三月限 二仙[illegible]

▲大阪株式

大株	一三一〇	一三一〇
大新	一三三一〇	一三三〇
鐘紡	一三四五〇	一三四四〇
同新	一三六三〇	一三六〇〇

▲同短期

大新	一三三〇〇	一三三〇〇
鐘新	一三七八〇	一三七八〇
東新	一六九〇〇	一六九〇〇
日產	一三五一〇	一三四〇

▲大阪三品

當限	二〇八九〇	二〇八一〇
六月限	二〇五九〇	二〇四九〇
七月限	二〇二九〇	二〇一四〇
八月限	二〇〇一〇	一九九五〇
九月限	一九六〇〇	一九五七〇
十月限	一九四四〇	一九三八〇
先限	一九三五〇	一九三二〇

▲大阪棉花

當限	五六六〇	五六六〇
先限	五六八〇	五六八〇

▲大阪期米

當限	二五三六	二五三六
中限	二五七三	二五七四
先限	二六〇三	二六〇三

▲仁川期米

當限	二二六	二三九四
中限	二三九〇	二三九〇
先限	二三二〇	二三一九

▲横濱生糸

現物	五〇〇〇〇	五〇〇〇〇
當限	五〇五〇〇	五〇五〇〇
先限	五二一〇〇	五二一〇〇

▲神戸豆粕

五月限	一〇二	一〇一
六月限	―	―
七月限	一〇七	一〇七

新京市況

	現物	出來高
特產		
大豆	八、一〇	二車
高粱	三、〇〇	七車
小豆	八、五〇	一車
鈔票對金票		一〇八、〇〇
現大洋對金票		一〇三、九〇
國幣對金票		一〇三、八〇
現大洋對鈔票		九五、七〇

新版 江戸八景（上映禁止）
行友李風 原作　[illegible]平 他二氏 畫

江戸役者と御殿女中 三七
行友李風

『なですそ。――この上に、たんと申しやるのは。……』

興兵衞。……けい默しながら、むかへすと、

『へゝゝゝ、それは、別に、大したこともございませんが、何ます途中は、おはり塀の夜風が身に染うございますから、その、酒を、一口いただきたいので』

『あゝ、そんなことですか――それ、何か、支度をしてをいで。』

興兵衞が目で指し圖すると、家ば、畏まつて立ち上りました。そのあとから小兵衞。

『へゝゝゝ、いろ／＼、どうも御迷惑かけて、申しわけございません。――なに、もう、ひやで結構でございます。――』

まもなく、家内が勝手もとから、うて來た膳。

『今夜は、相にく、肴が、なにありませんので……』

『いいえ、その心配はいりません。もう、お酒だけで結構で』

膳の上には、燒きのりと、香のものがついてゐる。

『これは、どうも、結構な、手酌で、盃をあげて、……へゝゝ旦那が、お酒でゐらつしやるから、どうも、……へゝゝ、ア、うめえッ！……このりもまことに結構なもので……あぶり加減が、お上手だな……』

なんだ、かだと、一人で、まくしたてながら、さて、充分に盃をほした小兵衞。

やがて、最後の一滴をのみ干し、

『いや、何うも、とんだ御馳走になりました。――あゝ、いい心もちだ。家路は却つて飲みわく。

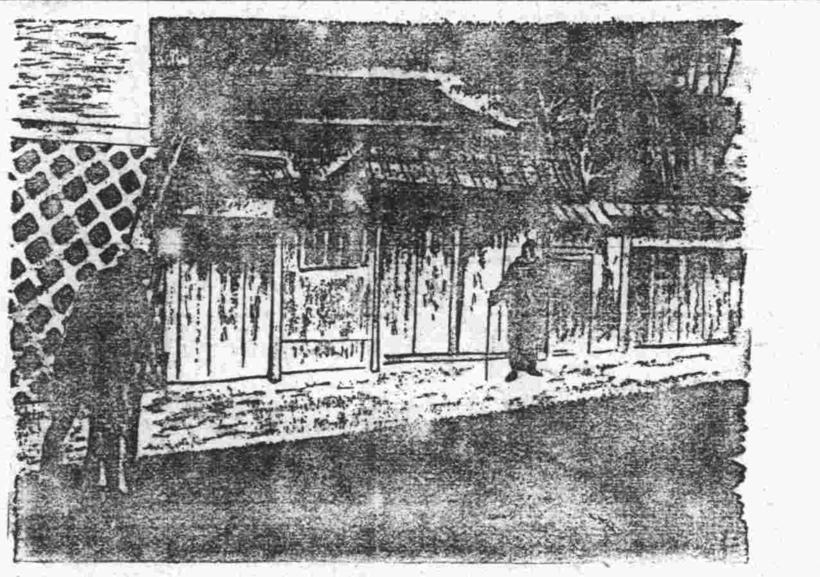

これで、御めんを蒙ることにいたしますが、……時に、旦那、又、ちよく／＼ご擾治のご用を伺ひに上りますよ。へゝゝゝ、いや、新造さん、失禮をいたしました。お召し使ひの癖、さびなことには、氣のつかねえ様子。――いま表の隙の下へ廻るわけにもゆきませんから、ご無禮ながら、切戸を一寸あけて戴きたいもので……』

『………』

興兵衞は、無言にうなづいて立ちあがります。

さて、裏口から、切戸口をひらかせて、飛び出したのが、吉原の隣丁。

『それぢや、これで、御免を蒙ります。――お靜かに、おやすみなさいまし。――』

小兵衞の言葉のおはらぬさきに、切り戸が、内からしまつて、ゴトりと、かんぬきの音。

興兵衞が母家へ歸つてゆくらしい足音がきこえたあとは、寂々とした、犬の子一匹通らぬ闇けさ。

『へ、、、、、一寸』……一瞬、胸の下で舌打ちした時はつらかつたが、それが五百兩とまとまりや、わるい商賣ぢやぬえ――』

につこりわらつた甥手小兵衞。懷中から、頭巾をとり出すと、それを冠つて、もとのあんまに早がはりいたし、昨夜、闇夜の中へ放りこんで置いた杖をぬき出して――

『ピイー、あんまア、……上下十二文』

草履をひきずる音も寂々しく、おはり塀のほうへ、歩んでゆきました。……

が、――このとき、誰知るまいと思つたに、小兵衞が、切り戸口から這りだされてきたときからの様子を、闇に目をすえて、みて居た一人の男がありましたが、何やら、むごりとなづくと、見えかくれに、小兵衞のあとをつけはじめました。

◇――（つゞく）

五月六日 日曜 舊三月二十三日 丁丑 先勝 成 房宿

●一白の人 不利預發の日故かに時機を竢ひ英氣を養へ 乙と丁と辛が吉
●二黑の人 常業大切と勵むべき日又飲食に注意すべし 甲と丑と寅が吉
●三碧の人 薪に油を注ぎたる如く勢あれど忽ち消滅す 丙と丁と辛が吉
●四綠の人 衰運に係はらず同情厚きは萬事に便宜あり 丙と辛と亥が吉
●五黃の人 機を見る事敏なれば多少の懸念も難は無し 甲と巳と申が吉
●六白の人 元の軌道に復して進行を續け得べき日なり 乙と申と庚が吉
●七赤の人 取越苦勞は卑屈を增すのみ懼れず進出せよ 甲と巳と辛が吉
●八白の人 心に落付無きは過ち多し焦らず書策すべし 申と丑と寅が吉
●九紫の人 新天地の開拓に努むべき日起業開店移徙吉 丙と申と亥が吉

大阪商船

門司 神戸 大阪 行
×印二三等船客設備船 ▲印 廣島 寄港
（午前十時大連出帆）

亞米利加丸 五月七日
香港丸 五月九日
うすりい丸 五月十日
ばいかる丸 五月十一日
×しあとる丸 五月十三日
扶桑丸 五月十四日
はるびん丸 五月十五日

切符發賣所 滿鐵沿線主要各驛及各地ジヤパンツーリストビユーロー案内所
船車連絡切符（往復切符は汽車二割引、汽船一割引、通用期間三ケ月）
大連、門司、神戸間乘船切符（往復切符は復路運賃二割引通用期間三ケ月）
專屬荷扱所 各地國際運輸會社支店
大阪商船株式會社 大連支店 電話四一三七番 奉天出張所 電話四〇八九番 新京出張所 電話三二一六番

新京區公示第七號

狂犬病豫防注射施行ニ關シ新京警察署長ヨリ左記ノ通告示アリタルニ付畜犬飼育者ハ畜犬ニ對シ豫防注射ヲ受ケラレタシ

昭和九年五月二日

南滿洲鐵道株式會社 新京地方事務所長 荒木章

新京警察署告示第五號

家畜傳染病豫防規則第十條ニ依リ畜犬ニ對シ狂犬病豫防注射ヲ施行ス畜犬飼育者ハ左記ニ依リ畜犬ニ對シ狂犬病豫防注射ヲ受ケシムベシ

記

月日	時間	場所	施行區域
五月九日	午後一時	消防隊	白菊町、和泉町西二條通
	午後三時		各警察官吏派出所管内
五月十日	同	新京驛	日本橋通 富士町 各警察官吏派出所管內
五月十一日	同	西公園	朝日通 大和通 東二條通 各警察官吏派出所管內
五月十二日	同	屠畜場	東五條通 東七條通 各警察官吏派出所管內
五月十三日	同	元細菌檢查所跡	鐵道北一般
五月十四日	同	屠畜場	豫定期日ニ漏洩セラレタル者

新京區公示第六號

春季淸潔方法施行ニ關シ左記ノ通新京警察署長ヨリ告示アリタルニ付テハ檢査前日迄ニ遺漏ナク施行セラレタシ

昭和九年五月二日

南滿洲鐵道株式會社 新京地方事務所長 荒木章

新京警察署告示第四號

管內居住者ハ左ノ標準ニ據リ檢査前日マデニ淸潔方法ヲ施行シ警察官吏ノ檢査ヲ受クベシ但シ指定期日迄ニ施行シ難キ者ハ其ノ事由ヲ具シ當署ノ承認ヲ受クヘシ

昭和九年四月二十八日 新京警察署長 高山勝司

淸潔方法施行標準

一、施行日ハ晴天ノ日ヲ擇ブコト
二、住宅及物置等ニ在ル家具其ノ他移動シ得ベキ物品ハ全部交通ノ妨害トナラザル屋外ニ搬出シ家屋ノ內外ヲ掃除スルコト
三、倉庫內ニ格納セル多量ノ物品ハ之ヲ屋外ニ搬出スルニ及バザルモ窓戸ヲ開放シ通氣射光ヲ計リ掃除スルコト
四、天井又ハ床下ニシテ掃除シ得ベキ箇所ハ掃除スルコト
五、疊敷物寢具、衣類等ハ三時間以上成ルベク長時間日光ニ晒スコト但シ日光ノ爲褪色ノ虞アルモノハ室內ニ於テ乾燥セシムルモ妨ナシ
六、水道栓、井戸、日常食料品、置場、廚房、浴室、煙突、穴倉、地下室、塵芥箱、下水溜、下水溝、厠及其ノ附近ハ特ニ叮嚀ニ掃除シ其ノ破損ノ部分ハ之ヲ修理スルコト
七、家屋、物置等ヲ掃除シタル後ハ通風及射光ヲ計ルコト
八、邸宅內ニシテ濕潤ノ場所ハ土砂、石炭灰又ハ木灰ヲ敷キ其ノ乾燥ヲ計ルコト
九、塵芥其ノ他汚物ハ容器ニ納メ若ハ散亂セザル樣適當ナル場所ニ集積シ置キ搬出ニ便ナラシムルコト
十、劇場、其ノ他興行場、工場、旅館、料理店、飲食店、寄宿舍、下宿屋、理髮店、魚菜市場ノ如キ常ニ公衆ノ出入スル場所及業態又ハ位置ノ關係上不潔ニ陷リ易キ場所ハ特ニ注意シ丁寧ニ掃除スルコト
十一、市街地ニ於テ塵芥箱ヲ設備セザルモノハ之ヲ設備スルコト
十二、前各號ノ外警察官吏ノ特ニ指示シタル事項ハ嚴守スルコト

淸潔方法檢査日割

月日	區域
五月十七日	北一條通北六條通北十條通各警察官吏派出所管內
五月十八日	東七條通東五條通（石碑嶺軌道附屬地ヲ含ム）朝日通各警察官吏派出所管內
五月十九日	富士町大和通東二條通各警察官吏派出所管內
五月廿一日	新京驛西公園日本橋通各警察官吏派出所管內
五月二十二日	西二條通和泉町白菊町各警察官吏派出所管內

譯文

新京警察署佈告第四號

爲佈告事照得本署轄內居住者須照左開標準於檢查日期之前一日施行清潔法聽候警察官檢驗但其有於檢查之一日難以施行者須具其事由預請當署之承認爲此仰爾各界人等一體知悉勿違特告

昭和九年四月二十八日

新京警察署長 高山勝司

淸潔方法施行標準

一、施行之日須擇晴天
二、將住房及堆房內之家具及其他能得挪移之什器等物全撤出於屋外無礙交通之處嗣將房之內外掃除淸潔再行搬回
三、擱納倉庫內多量之物件雖不必搬出於屋外亦須開放門窗以便流通空氣射入日光務須掃除乾淨爲要
四、天棚床下等處凡能掃除場所務必掃除淸淨爲要
五、席子、褥子、鋪蓋、衣裳等類必須曝晒三點鐘以上之時刻爲要但恐落色之物件不妨背日晒乾
六、水道栓井泉擱納日常食用品之場所如廚房浴室、烟筒、地穴、地下室、塵芥箱、攔放塵芥場所、下水池、下水溝、便所及其ノ附近格外注意掃除乾淨尚有損壞之場所須加修理
七、屋內堆房倉庫等處掃除之後使流通空氣射入日光爲要
八、邸宅內潮濕之處務必敷布土砂煤灰木灰等物藉資乾燥
九、塵芥及其外之汚物須納於容器不使散亂堆積於相當地點以便搬出
十、凡如戲園樂子園其他工廠寄宿舍及下宿屋、理髮店、魚菜市場、客棧、料理店與飯館常有多人出入之處或易於汚穢之處必須格外加意掃除潔淨
十一、凡在市街地未設塵芥箱者須從速設置如有損壞者急速修理爲要
十二、除前各條外警察官吏所指示之事項亦須嚴守

期日與日文相同

味覺―滿ち溢るゝ―
卓絶せる江戸前調理!!
數座敷 お靜かな 御家族的に
＝新生の京濱＝
仲居初め一同の努力幾久しく御引立の程を!!
御宴會は四十人樣迄
食道樂 京濱
曙町四丁目十四番地 電話三七六一番

見よ榮ある康德元年の―
脊廣三揃とスプリング
朗らかな世界晴の春着を!!
モーニングと婦人コート

新京三笠町三丁目
松田洋服店
電話二一四六番

責任を以つて推奬出來る!!
セメントと石灰の着色劑
絕體不變色 鑛物性顏料
「岩城セメントカラー」（容器一封度、五封度罐入）
●カベ塗料カセインの特價提供●
カタログは御申込次第進呈
新京總代理店 和成公司
電話四七九〇番

花環專門の花環商會の
電話は三一九三番
新京梅ケ枝町三丁目廿八番地
花輪商會

株 新京株界に進出
●時代は移る
今日の百圓が三年後に果して百圓の價値ありや。
劃期的低金利 平價切下げは必然的物價高を招來す
無名株、新興株の超スピード的躍進は何を語るや
百花繚爛の時代を展開せんとす。
弊店は新情勢に對應し各位の忠僕たらんとす
幸に御利用あらんことを
仮事務所 新京驛前旭ホテル内
電話 [illegible]
公認 滿洲取引所仲買人
大阪證券
證券部新京出張所